

Strategia zrównoważonego rozwoju gminy Sierpc -program rozwoju lokalnego

SPIS TREŚCI

Wstęp.....	3
1. GENEZA PROGRAMU ROZWOJU.....	5
2. RAPORT O STANIE GMINY SIERPC.....	9
3. RAPORT Z SESJI STRATEGICZNYCH GMINY SIERPC.....	53
4. STRATEGICZNE CELE ROZWOJU GMINY SIERPC DO ROKU 2013.....	83
5. ZAGADNIENIA DOTYCZĄCE REALIZACJI STRATEGII GMINY SIERPC.....	111
6. WIELOLETNI PLAN FINANSOWY I WIELOLETNI PLAN INWESTYCYJNY GMINY SIERPC.....	117
7. PLANOWANE PROJEKTY I ZADANIA INWESTYCYJNE W LATACH 2004-2006.....	121

Wstęp

Niniejszy dokument „Strategia zrównoważonego rozwoju gminy Sierpc – plan rozwoju lokalnego” jest pierwszym w historii gminy Sierpc wieloletnim programem działań obejmującym najważniejsze dziedziny życia społeczno – gospodarczego.

Strategia została opracowana z inicjatywy Wójta Gminy Sierpc przez pracowników Centrum Studiów Międzynarodowych i Samorządowych z Warszawy.

Dokument ten spełnia wymogi określone przez Uzupełnienie Zintegrowanego Programu Operacyjnego Rozwoju Regionalnego dla programów rozwoju lokalnego i stanowi podstawę do ubiegania się o środki z funduszy strukturalnych Unii Europejskiej.

W pracy nad strategią uczestniczyli mieszkańcy gminy Sierpc i jej ostateczny kształt zawdzięczamy liderom lokalnym, a między innymi: radnym, przedstawicielom organizacji pozarządowych, przedsiębiorcom, nauczycielom, rolnikom, pracownikom administracji gminy.

Najważniejszym celem, jaki wyznaczyliśmy sobie tworząc program działań, jest poprawa poziomu życia ogółu mieszkańców i wielofunkcyjny rozwój wsi na terenie gminy Sierpc.

Zakładamy, że w wyniku wdrożenia działań opisanych w strategii powstawać będą nowe miejsca pracy, a głównie w drobnej wytwórczości, usługach i turystyce.

Bardzo ważnym elementem strategii jest rozbudowa infrastruktury technicznej na terenie gminy. Uważamy, że tylko gmina wyposażona w sprawnie funkcjonujące wodociągi, kanalizacje i oczyszczalnie ścieków, sieć gazową i posiadającą nowoczesny układ komunikacyjny może być atrakcyjna dla inwestorów zewnętrznych. Osiągnięcie postępu gospodarczego będzie możliwe tylko wtedy, gdy pozyska się przedsiębiorców posiadających kapitał do inwestowania na terenie wokół Sierpca.

Gmina Sierpc posiada bogate środowisko przyrodnicze, które winno się zachować dla przyszłych pokoleń. Dlatego działania proponowane przez autorów strategii zmierzają do zrównoważonego rozwoju, uwzględniającego ochronę środowiska i dziedzictwa kulturowego.

Strategia zrównoważonego rozwoju gminy Sierpc – plan rozwoju lokalnego

Serdecznie dziękujemy za twórczą współpracę wszystkim osobom, które uczestniczyły w budowaniu „Strategii zrównoważonego rozwoju gminy Sierpc – program rozwoju lokalnego”.

Opracowanie dokumentu strategii to dopiero początek działań.

Dla urzeczywistnienia celów strategicznych konieczny jest czynny udział w ich realizacji wszystkich mieszkańców.

Dlatego mamy nadzieję, że po przyjęciu strategii przez Radę Gminy, ogół mieszkańców gminnej wspólnoty samorządowej włączy się w jej wdrażanie.

Autorzy Strategii

Katarzyna Skórzyńska

Marek Wójcik

Centrum Studiów Międzynarodowych i Samorządowych

Sierpc, czerwiec 2004 roku

1.GENEZA PROGRAMU ROZWOJU

Przemiany ustrojowe w Polsce, w tym rozwój samorządności lokalnej oraz perspektywa przystąpienia Polski do Unii Europejskiej, a więc również funkcjonowania w ramach polityki regionalnej Unii stworzyły potrzebę przygotowywania wieloletnich planów rozwoju.

Dotyczy to także gmin, które są najważniejszym podmiotem polityki rozwoju regionalnego w Polsce.

W wyniku reformy samorządowej oraz zmiany trybu wybierania wójtów i burmistrzów gmina stała się w pełni autonomiczną jednostką samorządową, zaś wójtowie i burmistrzowie prawdziwymi zarządcami gmin odpowiedzialnymi przed społecznością lokalną.

Proces zarządzania gminą wymaga przygotowania we współpracy z reprezentantami społeczności lokalnych oraz przy pomocy ekspertów takich dokumentów jak: strategia rozwoju, plan rozwoju lokalnego, wieloletni plan inwestycyjny, wieloletni plan finansowy, plan zagospodarowania przestrzennego czy studium uwarunkowań i kierunków zagospodarowania przestrzennego.

Część powyższych dokumentów (np. studium uwarunkowań i kierunków zagospodarowania przestrzennego) ma charakter obligatoryjny, wynikający z przepisów prawa, inne mają charakter pomocniczy.

Przygotowywanie strategii gminy Sierpc przypadło na okres, w którym również samorząd wojewódzki opracował materiały o charakterze strategicznym takie jak: program operacyjny rozwoju województwa mazowieckiego, plan zagospodarowania przestrzennego województwa mazowieckiego, w tym uwarunkowania i polityka rozwoju ponadlokalnych systemów infrastruktury technicznej, ochrona środowiska przyrodniczego i gospodarka wodna, problematyka społeczna i dziedzictwo kulturowe, uwarunkowania i polityka rolnictwa i obszarów wiejskich.

Przygotowując strategię rozwoju gminy Sierpc brano pod uwagę wyżej wymienione dokumenty. Równolegle w 2003 roku polski rząd przygotował Narodowy Plan Rozwoju oraz sektorowe programy operacyjne: Zintegrowany Program Rozwoju Regionalnego, Sektorowy Program Operacyjny Wzrost Konkurencyjności Gospodarki, Sektorowy Program Operacyjny Rozwój Zasobów Ludzkich, Sektorowy Program

Operacyjny Sektor Żywnościowy oraz Rozwój Obszarów Wiejskich oraz inne określające sposób wydatkowania funduszy strukturalnych w Polsce.

Niniejsza strategia, szczególnie jej część projektowa zakłada, że gmina Sierpc w ciągu najbliższych miesięcy i lat pozyskiwać będzie zewnętrzne środki finansowe na rozwój przygotowując projekty, które będą kwalifikować się do wsparcia z wyżej wymienionych programów.

Warunkiem pełnego wykorzystania szansy jaką stwarza Polsce przystąpienie do Unii Europejskiej jest dobre przygotowanie kadr zarządzających gminą, instytucjami użyteczności publicznej oraz przedsiębiorstwami. Dlatego też w niniejszej strategii duży nacisk położony został nie tylko na kwestie związane z rozwojem infrastruktury lokalnej, ale również na rozwój zasobów ludzkich, zarówno w sektorze publicznym jak i prywatnym.

Strategia rozwoju gminy składa się ze wstępu i siedmiu części:

- Geneza programu rozwoju
- Raport o stanie gminy Sierpc
- Raport z sesji strategicznych gminy Sierpc
- Strategiczne cele rozwoju gminy Sierpc do roku 2013
- Zagadnienia dotyczące realizacji strategii rozwoju gminy Sierpc
- Wieloletni Plan Finansowy i Wieloletni Plan Inwestycyjny
- Planowane projekty i zdania inwestycyjne w latach 2004 - 2006

Zakłada się, że prace prowadzone w ramach szeroko rozumianej Strategii powinny być dalej kontynuowane w postaci budowy Programów Operacyjnych, w których należy określać możliwości i środki potrzebne do ich realizacji oraz harmonogram ich wdrażania.

Strategia rozwoju gminy oznacza koncepcję funkcjonowania w dłuższym okresie czasu, tj. w perspektywie do 2013 roku. Zawiera ona główne cele rozwojowe gminy oraz sposoby prowadzące do ich realizacji. Strategia koncentruje się na podstawowych i najważniejszych problemach gminy, warunkujących jej rozwój społeczny i gospodarczy.

Schemat nr 1: Schemat planowania rozwoju

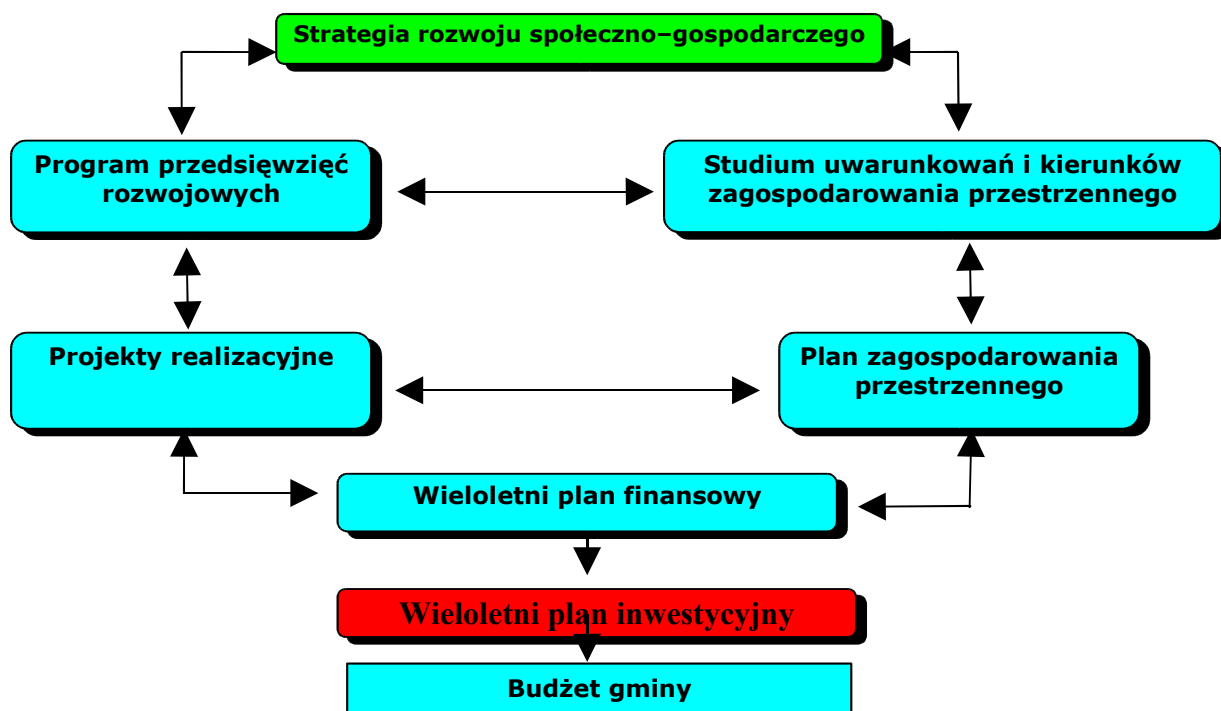

Główne uwarunkowania rozwoju społeczno – gospodarczego gminy Sierpc

Gmina Sierpc położona jest wokół miasta Sierpca w przyrzeczu Skrwy Prawej (wchodzącym w skład wojewódzkiego systemu ochrony krajobrazu).

Posiada dogodne warunki komunikacyjne: przez jej teren przebiega droga krajowa nr 10 – planowana w przyszłości jako trasa szybkiego ruchu oraz dwie drogi wojewódzkie: nr 560 (Płock – Brodnica) i nr 541 (Tłuchowo – Lubawa), ponadto linie kolejowe relacji Toruń - Nasielsk i Płock – Brodnica (na linia Płock – Brodnica została zawieszona).

Gmina Sierpc zajmuje obszar o powierzchni 150,2 km², z tego użytki rolne stanowią 77%, lasy 15%, a pozostałe 8% tereny zabudowane, drogi, nieużytki i inne. Gmina obejmuje 42 miejscowości, które zamieszkuje 7237 osób.

Główną działalnością gminy jest rolnictwo, rozwinięte na gruntach o dość zróżnicowanych warunkach glebowych ze znacznym udziałem użytków o średnich i niskich klasach bonitacyjnych.

W całej gminie obecnie zarejestrowanych jest 243 podmioty gospodarcze. Wśród nich wymienić należy m.in.: Przedsiębiorstwo PHU "Rustikal" – producent mebli; PHU "Dolchem" , "SZADROB" Sp. z o.o. – ubojnia drobiu; Polmozbyt i Stacja Obsługi Samochodów; Przedsiębiorstwo Usług Technicznych "TECHBUD" Sp. z o.o.

Zwodociągowanie gminy sięga 58,6%, a skanalizowanie niestety zaledwie 2% (170 podłączonych gospodarstw, 3 małe oczyszczalnie przyzakładowe w Miłobędzynie, Studzieńcu i Dziembakowie).

Atrakcją turystyczną gminy są obiekty zabytkowe i sakralne, na które składają się m.in. młyn wodny w Borkowie, zespół dworski w Dziembakowie, kościół w GoleSZynie, zagroda młynarska w Kwaśnie, dwór z parkiem w Miłobędzynie oraz zespoły dworskie w Studzieńcu i Piastowie.

W gminie działa 6 szkół podstawowych i 2 gimnazja. Pracownie komputerowe z modemowym podłączeniem do internetu są w obu gimnazjach i w 2 szkołach podstawowych (Borkowo, Sudragi).

2.RAPORT O STANIE GMINY SIERPC

2.1. Położenie i powierzchnia

Gmina Sierpc leży na 52° szerokości geograficznej północnej i 19° długości geograficznej wschodniej.

Gmina Sierpc znajduje się w północno-zachodniej części województwa mazowieckiego, w dorzeczu rzek Sierpianicy i Skrwy Prawej. Od Płocka dzieli ją 35 km, od Warszawy 135 km i 85 km od Torunia.

Jako gmina centralna Powiatu sierpeckiego graniczy ze wszystkimi pozostałymi gminami tego Powiatu, tj. gminą Zawidz, gminą Gozdowo, gminą Mochowo, gminą Szczutowo i gminą Rościszewo, otaczając jednocześnie gminę miejską Sierpc.

W granicach administracyjnych gminy Sierpc znajdują się 42 miejscowości składające się na 40 sołectw (w dwóch przypadkach 1 sołectwo tworzą 2 miejscowości).

Ogólna powierzchnia gminy to 15.023 ha, z czego na użytki rolne przypada 11.577 ha (z czego grunty orne stanowią 10.065 ha, sady 148 ha, łąki 365 ha, a pastwiska 999 ha).

2.2. Zasoby środowiska przyrodniczego

Geologia

Gmina Sierpc leży w środkowej części niecki brzeżnej, zwanej Niecką Warszawską lub Płocką, i obejmuje swoim terenem pogranicze dwóch makroregionów fizycznogeograficznych: Pojezierza Chełmińsko-Dobrzyńskiego od zachodu (z mezoregionami: Pojezierzem Dobrzyńskim i Równiną Urszulewską) i Niziny Północnomazowieckiej od wschodu (z mezoregionami: Wysoczyzną Płońską i Równiną Raciąską).

Strukturę geologiczną stanowią w przeważającej części równinne i faliste powierzchnie sandrowe. Doliny rzeczne utworzyły się w miejscu rynien polodowcowych pozostałych po poznańskiej fazie zlodowacenia Wisły. W rzeźbie

wyróżnić można trzy główne jednostki geomorfologiczne: równinę sandrową, wysoczyznę morenową i dolinę Skrwy.

Sandr zbudowany jest z piasków i piasków ze żwirami osadzonych przez wody roztopowe płynące od czoła lądolodu stacjonującego na linii moren dobrzyńskich, stąd też obszar ten nazywany jest sandrem dobrzyńskim lub sandrem Skrwy.

Miejscami – szczególnie na zachód i północ od Sierpca – wśród sandru pojawiają się erozyjne równiny wód roztopowych leżące w jego poziomie, a zbudowane z glin zwałowych i piasków z głazami.

Monotonną na ogół powierzchnię sandru urozmaicają zarówno formy wypukłe, jak i przede wszystkim – wklęsłe. Te pierwsze to niewielkie powierzchniowe ostańce wysoczyzny morenowej, czasem o charakterze pagórków czołowomorenowych „zatopionych” w sandrze i wznoszących się 3-5 m nad otaczającym sandrem oraz wydmy o 7-10 m wysokości względnej. Formy wklęsłe to przede wszystkim zagłębienia powstałe po wytopieniu brył lodu martwego i sandrowego, częściowo wypełnione torfami.

Wysoczyzna morenowa jest rozcięta sandrową doliną Skrwy na dwa płyty, z których zachodni ma bardzo urozmaiconą rzeźbę ze wszystkimi cechami młodego krajobrazu polodowcowego. Przeważa tu wysoczyzna morenowa falista, z licznymi zagłębieniami bezodpływowymi i pagórkami kemowymi, leżąca średnio na wysokości 123-126 m n.p.m., tj. 6-9 m nad poziomem sandru dobrzyńskiego.

Gleby na obszarze Gminy Sierpc są niskiej klasy (wskaźnik bonitacji poniżej 0,85) oraz wykazują duże zakwaszenie.

Sieć hydrograficzna

Przez tereny Gminy przepływa rzeka Skrwa, która ma ujście do Wisły w miejscowości Biskupice (Powiat Płocki). Lewy dopływ Skrwy stanowi rzeka Sierpienica, przepływająca przez Gminę w kierunku północno – zachodnim.

Obszar Gmina Sierpc położony jest w dorzeczu tych dwóch rzek.

Na terenie gminy znajduje się Jezioro Bledzewskie o powierzchni 34,9 ha (w tabeli zaprezentowano najistotniejsze wskaźniki charakteryzujące to jezioro). Powierzchnia Jeziora Bledzewskiego stanowi 0,13% całkowitej powierzchni Gminy.

Tabela nr 1: Parametry Jeziora Bledzewskiego

Położenie	Zlewnia	Skrwa Prawa
	Gmina	Gmina Sierpc
Powierzchnia (ha)	34,9	
Długość maksymalna (m)	775	
Szerokość maksymalna (m)	365	
Głębokość maksymalna (m)	6,4	
Głębokość średnia (m)	2,9	
Objętość (tys m ³)	750	
Użytkownik jeziora	Polski Związek Wędkarski	

Klimat

Klimat w Gminie Sierpc zbliżony jest do kontynentalnego. Średnia roczna suma opadów wynosi około 500mm. Są to wartości należące do najniższych w Polsce.

Przeważający kierunek wiatru zachodni i południowo - zachodni. Latem wzrasta udział wiatrów północno - zachodnich, zimą południowo - zachodnich. Przeważają wiatry słabe w przedziale prędkości 2 m/s.

Przeciętna ilość dni pogodnych w roku wynosi 50, natomiast dni pochmurnych 145 w roku.

Obszary chronione

Znaczna część obszaru Gminy Sierpc (przyczecze Skrwy Prawej) uznana została za obszar chronionego krajobrazu (blisko 1/3 obszaru gminy). Na obszarze Gminy nie ma żadnych rezerwatów przyrody, jest natomiast 6 pomników przyrody ożywionej (pojedyncze drzewa) oraz głaz narzutowy.

Lasy

Wskaźnik lesistości w Gminie Sierpc jest niski i wynosi 15,5% całkowitej powierzchni Gminy. Lasy o największej powierzchni zlokalizowane są w okolicach Walerianowa o powierzchni ponad 2000 ha. Coroczne zalesienia obejmują swoim zasięgiem zaledwie kilka hektarów gruntów.

W drzewostanie głównie występuje sosna, która występuje na obszarze blisko 75% lasów. W lasach występuje zwierzyna łowna, tj.: jeleni, dzik, dzika kaczka, kuropatwa, sarna, zając i lis.

W strukturze własnościowej lasów przeważają lasy publiczne.

Lasy administrowane są przez Nadleśnictwo w Płocku.

Na terenach leśnych zlokalizowane jest Ośrodek Wypoczynkowy w Bledzewie, Ośrodek ten znajduje się na terenie lasu sosnowego na powierzchni około 60 ha (w tym 30 ha zajmuje jezioro). Zabudowę ośrodka stanowią głównie domki campingowe, budynek administracyjny, sklep i budynki towarzyszące. Drogi wewnętrzne utwardzone, z wyjątkiem terenów zalesionych. Od 1999 r. dojazd do ośrodka drogą wiejską został utwardzony (asfalt), zwodociągowano miejscowość oraz sam ośrodek (hydranty nadziemne). Ośrodek jest własnością PLL LOT.

Surowce mineralne

Budowa geologiczna i tektonika zasadniczo rzutują na występowanie surowców mineralnych. Na terenie gminy Sierpc największe znaczenie użytkowe mają: piaski oraz surowce ilaste. Są to jednak surowce o znaczeniu lokalnym.

Piaski występują w Miłobedzynie, surowce iglaste w miejscowości Piaski. Surowce te stosowane są w różnych dziedzinach budownictwa i drogownictwa, w zależności od ich własności technologicznych.

Gospodarka wodna

Na terenie Gminy nie występuje zagrożenie powodziowe i w odczuciu mieszkańców fakt ten stanowi jedną z mocnych stron tego terenu.

W Sierpianicy i Skrwie Prawej największe roczne przepływy występują głównie w okresie roztopów wiosennych (marzec-kwiecień).

Minimalne roczne przepływy występują w miesiącach letnich.

Mimo braku zagrożenia powodziowego, wiosną występują wezbrania Sierpianicy i Skrwy Prawej, które powodują szkody tak w środowisku, jak i gospodarce człowieka. Mają również wpływ na kształtowanie dolin rzecznych.

Regulacją niektórych odcinków rzek na terenie Powiatu zajmuje się Wojewódzki Zarząd Melioracji i Urządzeń Wodnych w Warszawie Oddział Płock, Inspektorat Sierpc oraz Rejonowy Zarząd Gospodarki Wodnej.

Głównymi źródłami zanieczyszczeń cieków wodnych na terenie Gminy są:

- 1) ścieki sanitarne,
- 2) wody deszczowe z terenów zabudowanych oraz z dróg,
- 3) zanieczyszczenia obszarowe, to jest:
 - a) zanieczyszczenia związane z rolnictwem, hodowlą zwierząt i nawożeniem mineralnym,
 - b) zanieczyszczania związane z erozją terenów zlewni rzek,
 - c) zanieczyszczenia pochodzenia atmosferycznego,
 - d) zanieczyszczenia z „weekendowej” masowej rekreacji uprawianej na terenach wzdłuż dolin rzek Sierpienicy i Skrwy Prawej oraz nad Jeziorem Bledzewskim,
 - e) wycieki z wysypisk śmieci.
- 4) zanieczyszczenia rzek przez mieszkańców.

Podstawą do oceny stanu zanieczyszczenia wód jest informacja na temat klasy czystości wody w jeziorach i rzekach na obszarze powiatu sierpeckiego.

Niestety wody rzek przepływających przez Gminę Sierpc i Jeziora Bledzewskiego to wody pozaklasowe.

2.3. Gospodarka odpadami

Ilość odpadów, które rocznie powstają w gminie Sierpc to około 360 m³.

Ich usuwaniem zajmuje się Miejskie Przedsiębiorstwo Gospodarki Komunalnej EMPEGEK w Sierpcu (ul. Konstytucji 3 maja 48, 09-200 Sierpc).

Odpady gromadzone są w miejscu ich powstawania w pojemnikach i kontenerach (ponad 200 sztuk, stan dobry, w większości bardzo dobry) i usuwane przez EMPEGEK przynajmniej raz w miesiącu nowym specjalistycznym sprzętem.

Zorganizowanymi formami usuwania odpadów objęte są 153 gospodarstwa indywidualne oraz wszystkie szkoły z terenu gminy.

Odpady wywożone są na wysypisko zlokalizowane na obszarze Gminy Sierpc w Rachocinie (teren ten jest własnością Miasta Sierpc).

2.4. Infrastruktura komunalna

Poniżej zaprezentowano informację o infrastrukturze komunalnej Gminy Sierpc; kanalizacyjnej, wodociągowej, telefonicznej, elektrycznej, gazowej i drogowej.

Sieć kanalizacyjna w gminie Sierpc obejmuje zaledwie 2% gospodarstw i mieszkań, a dostępność do sieci wodociągowej wynosi 58,6%.

Tabela nr 2: Sieć wodociągowa i kanalizacyjna w Gminie Sierpc

Gmina Sierpc	Długość sieci wodociągowej (km)	Dostępność sieci wodociągowej (%)	Długość sieci kanalizacyjnej (km)	Dostępność sieci kanalizacyjnej (%)
	166,6	58,6	3,6	2

Źródło: Opracowanie własne na podstawie danych z Urzędu Gminy, stan na dzień 30.06.2003 r.

Tabela nr 3: Wyposażenie gminy Sierpc w urządzenia oczyszczające

Gmina Sierpc	Oczyszczalnie gminne i miejskie	Inne oczyszczalnie (przyzakładowe, przyzagrodowe, korzeniowe, itp.)	Długość sieci kanalizacyjnej (w km)	Ilość gospodarstw, mieszkań podłączonych do sieci
	-	3 (Miłobędzyn, Dziembakowo, Studzieniec)	3,6	170

Źródło: Opracowanie własne na podstawie danych z Urzędu Gminy, stan na dzień 30.06.2003 r.

Tabela nr 4: Wykaz oczyszczalni ścieków w gminie Sierpc

Lp	Oczyszczalnia	Liczba mieszkańców korzystających z usług kanalizacyjnych	Ilość odprowadzanych ścieków	Długość sieci kanalizacyjnej	Uwagi
1	Oczyszczalnia ścieków komunalnych ZSR w Studzieńcu	180 (58% mieszkańców miejscowości)	śr. 9,28 m ³ /d max. 72,5 m ³ /d	2,1 km	oczyszczalnia mechaniczno-biologiczna o przepustowości 100 m ³ /d, przekazana do eksploatacji w 1972 r., modernizowana ostatnio w 2000 r.
2	Oczyszczalnia ścieków komunalnych AWŁ.RSP Łódź w Miłobędzynie	300 (74,6% mieszkańców miejscowości)	śr. 7 m ³ /d max. 40 m ³ /d	0,4 km	oczyszczalnia mechaniczno-biologiczna o przepustowości 67,6 m ³ /d, przekazana do eksploatacji w 1978 r., modernizowana ostatnio w 2002 r.

Strategia zrównoważonego rozwoju gminy Sierpc – plan rozwoju lokalnego

3	Oczyszczalnia ścieków komunalnych AWŁ.RSP Łódź w Dziembakowie	350 (79% mieszkańców miejscowości)	śr. 27,7 m ³ /d max. 44 m ³ /d	1,1 km	oczyszczalnia mechaniczno-biologiczna o przepustowości 73,8 m ³ /d, przekazana do eksploatacji w 1972 r., modernizowana ostatnio w 2001 r.
---	---	------------------------------------	---	--------	---

Tabela nr 5: Zestawienie istniejącej sieci wodociągowej w gminie Sierpc

–

stan na dzień 31.04. 2004

lp.	Nazwa stacji (miejscowość)	Podłączone miejscowości	Sieć główna (m)	Przyłącza (m)	Ilość przyłączy (szt.)
1	Białyszewo	Białyszewo, Białyszewo Towarzystwo, Białoskóry, Goleszyn, Warzyn Skóry, Warzyn Kmiecy, Szczepanki, Dębowo, Dziembakowo, Kisielew	46.718	8.060	262
2	Gorzewo	Gorzewo, Grodkowo Zawisze, Grodkowo Włóki, Susk, Susk Nowy, Białe Błoto, Borkowo Kościelne	39.620	13.053	334
3	Borkowo Wielkie	Borkowo Wielkie, Wilczogóra	10.199	2.020	106
4	Piastowo	Piastowo, Piaski, Bledzewo, Bledzewko, Kręckowo, Piastowo Nowe, Miłobędzyn, Mieszczk, Sułocin Teodory, Sułocin Towarzystwo, Kwaśno, Mieszczk, Karolewo, Podwierzbie	62.902	15.823	478
5	Choczeń (gm. Mochowo)	Sudragi, Żochowo	14.106	3.517	98
6	Gójsk (gm. Szczutowo)	Wernerowo, Osówka, Pawłowo	9.910	2.561	50
7	Zalesie (gm. Zawidz)	Mieszaki	4.630	904	18
8	Studzieniec ZSR	Studzieniec	3.055	1.477	39
O g ó ł e m			186.140	47.415	1.385

Energia elektryczna

Teren gminy obsługuje Zakład Energetyczny Płock S.A., który zabezpiecza wszystkie potrzeby mieszkańców i podmiotów gospodarczych w zakresie dostarczania energii elektrycznej.

Sieć gazowa i gospodarka cieplna

Zgazyfikowanie gminy Sierpc jest praktycznie zerowe (informacja na podstawie ankiet wypełnionych przez uczestników warsztatów ożywienia społeczno-gospodarczego gminy Sierpc nt. bilansu gminy ze stycznia 2004 r.).

W Borkowie Kościelnym znajduje się Stacja Rozdzielcza Gazu, od której może być poprowadzona sieć gazowa do okolicznych miejscowości.

Obecnie mieszkańcy gminy nie korzystają z gazu przewodowego.

Samorząd gminy zamierza w najbliższych latach zająć się rozwiązaniem tego problemu.

Większość budynków mieszkalnych ogrzewana jest węglem.

Źródłem zaopatrzenia w ciepło są też; kotłownia lokalna, która znajduje się w Studzieńcu przy Zespole Szkół Rolniczych (dostarcza ona ciepło do budynków szkolnych oraz znajdujących się w pobliżu budynków mieszkalnych), ponadto wszystkie szkoły na terenie gminy Sierpc posiadają własne kotłownie na olej opałowy.

Tabela nr 6: Ilość abonentów sieci telefonicznej w gminie Sierpc (stan na dzień 31.01.2004)

lp.	Miejscowość	Ilość abonentów sieci telefonicznej	Odsetek abonentów w stosunku do liczby mieszkańców danej miejscowości
1	Białe Błoto	24	13,4%
2	Białoskóry	26	16%
3	Białyszewo	33	18,3%
4	Białyszewo Towarzystwo	14	17,3%
5	Bledzewo	38	16,7%
6	Bledzewko	11	17,5%
7	Borkowo Kościelne	88	18,2%
8	Borkowo Wielkie	48	13,3%
9	Dąbrówki	34	17,2%
10	Dębowo	16	19%
11	Dziembakowo	46	10,7%
12	Goleszyn	45	17,8%
13	Gorzewo	63	20,1%
14	Grodkowo Włóki	4	7,7%
15	Grodkowo Zawisze	27	15,9%
16	Kisielewo	21	17,6%
17	Krećkowo	23	15%
18	Kwaśno	9	15,5%
19	Karolewo	3	13,6%
20	Mieszaki	14	11,5%
21	Mieszczk	23	20%
22	Miłobędzyn	54	15%
23	Osówka	19	14%
24	Pawłowo	12	16,2%
25	Piaski	43	18,1%
26	Stare Piastowo	34	12%
27	Nowe Piastowo	15	15,5%
28	Podwierzbie	9	9,8%
29	Rachocin	16	14,8%
30	Rydzewo	14	14,4%
31	Sudragi	52	16,8%
32	Sułocin Teodory	4	8,3%
33	Sułocin Towarzystwo	22	16,1%
34	Susk	39	22%
35	Nowy Susk	19	14,2%

36	Studzieniec	61	19,6%
37	Szczepanki	18	18%
38	Warzyn Kmiecy	21	20,4%
39	Warzyn Skóry	18	11,5%
40	Wernerowo	16	17,4%
41	Wilczogóra	25	15,5%
42	Żochowo	28	14,1%
RAZEM		1149	15,9%

Infrastruktura drogowa

Tabela nr 7: Drogi w gminie Sierpc – stan na dzień 31.01.2004

Kategoria dróg	Wyszczególnienie	Długość km	Powierzchnia km ²
krajowe	droga krajowa nr 10 relacji Warszawa-Sierpc-Toruń-Szczecin	29,5	20,7
wojewódzkie	droga nr 560 relacji Płock-Sierpc-Broodnica	11,995	
	droga nr 541 relacji Bledzewo-Sierpc	4,532	
	razem drogi wojewódzkie	16,527	
powiatowe	droga nr 111 relacji Studzieniec do drogi nr 10	0,9 km	3,5
	droga nr 121 relacji Wernerowo-Sudragi-Żochowo	5,5	26,7
	droga nr 122 relacji Pawłowo-Sułocin Towarzystwo-Sierpc	7,2	30,7
	droga nr 123 relacji Ligowo-Żochowo-Wymyślin (Sierpc)	6,2	30,8
	droga nr 127 relacji Malanowo-Żochowo	1,8	5,2
	droga nr 131 relacji Budy Bledzewskie-Bledzewko	2,2	10,9
	droga nr 132 relacji Kwaśno-Miłobędzyn	1,8	9,4
	droga nr 133 relacji Gozdowo-Piaski	5,0	25,1
	droga nr 134 relacji Sierpc-Dąbrówki-Rościszewo	1,8	8,9
	droga nr 140 relacji Goleszyn-Dziembakowo-Białe Błoto-Borkowo Wielkie-Zgagowo	13,6	70,7
	droga nr 147 relacji Mieszaki-Zawidz	2,2	8,6
	droga nr 149 relacji Gorzewo-Dziembakowo-Kisielewo-Mieszaki	6,3	27,3
	droga nr 150 relacji Piastowo-Susk	3,3	14,8
	droga nr 151 relacji Goleszyn-Warzyn-Białyszewo	6,1	27,2
	droga nr 152 relacji Białoskóry-Goleszyn	2,6	13,2
	droga nr 160 relacji debowo-Białyszewo	1,2	5,9
	razem drogi powiatowe	67,7	318,9

gminne o nawierzchni utwardzonej	Kisielew	3,4	34
	Wilczygó	0,25	3
	Białyszewo Towarzystwo	2,1	25,2
	Warzyn Kmiecy	0,5	4,5
	Susk Nowy	2,2	19.800
	Piastowo	1,3	3,9
	Bledzewo	1,75	21
	Miłobędzyn	1,0	12
	Mieszczk	1,5	12
	Borkowo Kościelne	1,3	13
	Goleszyn	0,7	6,3
	razem drogi gminne	16	154,7

2.5. Ludność i procesy demograficzne

Gminę Sierpc zamieszkuje 7.237 osób, liczba kobiet jest niemal równa licznie mężczyzn, wysoki, zarówno w kontekście powiatu sierpeckiego jak i całego kraju, jest wskaźnik przyrostu naturalnego.

Tabela nr 8: Ludność gminy Sierpc – stan na dzień 31.01.2004 r.

	Ludność		Stopa przyrostu naturalnego w roku 2002 (w ‰)
	Ogółem	Na 1 km ² powierzchni	
Gmina Sierpc	7.237	503	3,9
Powiat Sierpc	56.568	66	1,24

Tabela nr 9: Struktura ludności według płci

	Razem	w tym mężczyźni	udział %
Gmina Sierpc	7.237	3.664	50,5
Powiat Sierpc	55.983	27.478	49,1

Tabela nr 10: Wykaz miejscowości wchodzących w skład gminy Sierpc
(stan na dzień 23.01.2004 r.)

Ip.	Nazwa miejscowości	Liczba mieszkańców
1	Białe Błoto	179
2	Bledzewo	227
3	Bledzewko	63
4	Borkowo Wielkie	361
5	Borkowo Kościelne	484
6	Białoskóry	163
7	Białyszewo	180
8	Białyszewo – Towarzystwo	81
9	Dębowo	84
10	Dąbrówki	198
11	Dziembakowo	428
12	Gorzewo	314
13	Goleszyn	253
14	Grodkowo – Zawisze	170
15	Grodkowo – Włóki	52
16	Kisielewo	119
17	Kręckowo	153
18	Mieszaki	122
19	Mieszczk	115
20	Miłobędzyn (359) + Kwaśno (58)	417
21	Osówka	136
22	Pawłowo	74
23	Stare Piastowo	284
24	Nowe Piastowo	97
25	Piaski	237
26	Podwierzbie	92
27	Rachocin	108
28	Rydzewo	97

29	Sułocin – Teodory	48
30	Sułocin – Towarzystwo (137) + Karolewo (22)	159
31	Studzieniec	312
32	Susk	177
33	Nowy Susk	134
34	Szczepanki	100
35	Sudragi	309
36	Warzyn Kmiecy	103
37	Warzyn – Skóry	156
38	Wernerowo	92
39	Wilczogóra	161
40	Żochowo	198
O g ó ł e m		7.237

2.6. Ochrona zdrowia

Położenie gminy Sierpc i dogodne połączenia komunikacyjne powodują, że wielu jej mieszkańców korzysta z placówek świadczących usługi publiczne i z infrastruktury zlokalizowanej na obszarze miasta Sierpc.

Do tego typu usług należą także usługi zdrowotne.

Na obszarze gminy Sierpc zlokalizowany jest jedynie w Goleszynie punkt filialny Niepublicznego Zakładu Opieki Zdrowotnej „Medicar”.

Świadczeniodawcy usług z zakresu ubezpieczeń zdrowotnych dla mieszkańców gminy Sierpc

Zgodnie z ustawą o ubezpieczeniach zdrowotnych osoby ubezpieczone mogą dokonywać wyboru świadczeniodawcy bez konieczności uwzględnienia rejonizacji, w dowolnym podmiocie mającym kontrakt z narodowym Funduszem Zdrowia.

Rzecz jasna najczęściej wybierają oni świadczeniodawcę zlokalizowanego najbliżej miejsca zamieszkania. Poniżej zaprezentowano system świadczenia usług dla mieszkańców gminy Sierpc.

Z wcześniej wskazanych powodów wymienione podmioty nie wyczerpują wszystkich możliwości, bowiem niewielka część mieszkańców korzysta z usług poza powiatem sierpeckim.

Podstawowa opieka zdrowotna

Zdecydowana większość mieszkańców gminy korzysta z usług dwóch niepublicznych zakładów opieki zdrowotnej zlokalizowanych na terenie miasta Sierpc:

- Profil-Med, Sierpc, ul. Słowackiego 6 (wraz z filią w Goleszynie),
- Medicar, Sierpc, ul. Narutowicza 21c.

Wymienione placówki zabezpieczają usługi podstawowej opieki lekarskiej, a także opieki pielęgniarskiej z zakresu położnictwa, opieki środowiskowej, szkolnej.

Niewielka część mieszkańców korzysta z usług świadczeniodawców zlokalizowanych w innych gminach powiatu sierpeckiego (m.in. w Mochowie i w Ligowie).

Specjalistyka i lecznictwo zamknięte

W tym zakresie większość usług świadczy Samodzielny Publiczny Zespół Zakładów Opieki Zdrowotnej w Sierpcu, w ramach którego działają zarówno oddziały szpitalne (m. in. hospitalizacji jednodniowej, chirurgiczny, chorób wewnętrznych, ginekologiczno-położniczy, pediatryczny, ratunkowy), poradnie specjalistyczne (m. in. chorób wewnętrznych, alergologiczna, diabetologiczna, endokrynologiczna, gastroenterologiczna, kardiologiczna, medycyny pracy, dermatologiczna, urologiczna, leczenia bólu, onkologiczna, gruźlicy i chorób płuc, reumatologiczna, pediatryczna, neonatologiczna, ginekologiczno – położnicza, położnicza, chirurgii ogólnej, chirurgii urazowo – ortopedycznej, okulistyczna, otolaryngologiczna, urologiczna, zdrowia psychicznego, leczenia uzależnień, stomatologiczna). Organem założycielskim dla Samodzielnego Publicznego Zakładu Opieki Zdrowotnej w Sierpcu jest samorząd powiatu sierpeckiego.

Pomoc doraźna

Pomoc doraźną dla mieszkańców gminy Sierpc świadczy Oddział w Sierpcu Wojewódzkiej Stacji Pogotowia Ratunkowego i Transportu Sanitarnego w Płocku (organem założycielskim dla tej placówki jest samorząd województwa mazowieckiego).

2.7. Pomoc społeczna

Zasoby instytucjonalne i finansowe pomocy społecznej

Gminny Ośrodek Pomocy Społecznej działa w strukturach Urzędu Gminy Sierpc i podlega wójtowi gminy.

GOPS udziela pomocy zgodnie z przepisami ustawy z dnia 29 listopada 1990 r. o pomocy społecznej realizując zadania zlecone gminie przez wojewodę oraz zadania własne zlecone przez Radę Gminy.

Zadania zlecone finansowane przez wojewodę:

1. Przyznawanie i wypłacanie zasiłków stałych
2. Przyznawanie i wypłacanie zasiłków stałych wyrównawczych
3. Przyznawanie i wypłacanie zasiłków okresowych i specjalnych zasiłków okresowych
4. Przyznawanie i wypłacanie zasiłków gwarantowanych
5. Przyznawanie i wypłacanie macierzyńskich zasiłków okresowych
6. Przyznawanie i wypłacanie zasiłków pielęgnacyjnych i rodzinnych (do końca kwietnia 2004 r.)
7. Opłacanie składek na ubezpieczenie społeczne i emerytalno-rentowe z przekazaniem składek do ZUS
8. Przyznawanie i wypłacanie zasiłku celowego na pokrycie wydatków powstałych w wyniku klęski żywiołowej lub ekologicznej
9. Prowadzenie sprawozdawczości miesięcznej, kwartalnej, półrocznej i rocznej

Zadania własne:

1. Przyznawanie i wypłacanie zasiłków celowych
2. Przyznawanie i wypłacanie zasiłków celowych specjalnych
3. Przyznawanie i wypłacanie zasiłków celowych na pokrycie wydatków powstałych w wyniku zdarzenia losowego
4. Świadczenie usług opiekuńczych w miejscu zamieszkania
5. Sprawienie pogrzebu
6. Przyznawanie pomocy rzeczowej
7. Kierowanie do sądu pozwów o roszczenia alimentacyjne
8. Prowadzenie dożywiania uczniów w szkołach z terenu gminy oraz opłacanie dożywiania dla dzieci w innych szkołach
9. Prowadzenie pracy socjalnej

Tabela nr 11: Informacja o dotacji celowej na sfinansowanie wypłaty zasiłków rodzinnych i pielęgnacyjnych w latach 2002 i 2003

	Wyszczególnienie	Wykonanie – stan na 31.12.02r.	Wykonanie – stan na 31.12.03r.
1	Suma wypłaconych zasiłków rodzinnych (w zł)	3.435,60	2.938,40
2	Suma wypłaconych zasiłków pielęgnacyjnych (w zł)	44.858,00	39.782,32
3	Łączna suma wydatków (1 + 2)	48.293,60	42.720,72
4	Dotacja otrzymana na wypłatę zasiłków (w zł)	48.400,00	42.721,00
5	Różnica (4 – 3)	106,40	0,28
6	Przeciętna miesięczna liczba wypłaconych zasiłków rodzinnych	7	7
7	Przeciętna miesięczna liczba wypłaconych zasiłków pielęgnacyjnych	28	24
8	Przeciętna miesięczna liczba rodzin otrzymujących zasiłki rodzinne	5	6

Tabela nr 12: Świadczenia wypłacone przez GOPS Sierpc ze środków wojewody w 2003 roku

Udzielone świadczenia	Kwota wypłacona ze środków wojewody
Zasiłki stałe	33.440
Zasiłki stałe wyrównawcze	42.921
Zasiłek okresowy gwarantowany	5.925
Renta socjalna	172.873
Zasiłki z tytułu ochrony macierzyństwa	45.858
Składki emerytalno-rentowe	13.058
Zasiłki okresowe	5.232
Zasiłek okresowy specjalny	
Składki zdrowotne	13.091
Zasiłki rodzinne	2.938
Zasiłki pielęgnacyjne	39.783
RAZEM	375.119

Źródło: GOPS Sierpc

Tabela nr 13: Powody przyznania pomocy przez GOPS Sierpc w latach 2002 i 2003

Powód trudnej sytuacji życiowej	Liczba rodzin				Liczba osób w rodzinach	
	ogółem		w tym na wsi		w rodzinach	
	2002	2003	2002	2003	2002	2003
Ubóstwo	227	225	227	225	862	862
Potrzeba ochrony macierzyństwa	46	28	46	28	272	133
Bezrobocie	183	183	183	183	945	945
Nieppełnosprawność	57	56	57	56	184	184
Długotrwała choroba	7	9	7	9	24	33
Bezradność w sprawach opiekuńczo-wychowawczych i prowadzenia gospodarstwa domowego – ogółem	115	115	115	115	667	667

Strategia zrównoważonego rozwoju gminy Sierpc – plan rozwoju lokalnego

w tym:						
• rodziny niepełne	27	27	27	27	95	95
• rodziny wielodzietne	85	85	85	85	564	564
Alkoholizm		6		6		38
Trudności w przystosowaniu do życia po opuszczeniu zakładu karnego	2	2	2	2	7	2

Źródło: GOPS Sierpc

Tabela nr 14: Świadczenia udzielone przez GOPS Sierpc w latach 2002 i 2003 w ramach zadań zleconych gminie

Formy pomocy	Liczba osób, którym przyznano decyzją świadczenie		Liczba świadczeń		Kwota świadczeń		Liczba rodzin		Liczba osób w rodzinach	
	2002	2003	2002	2003	2002	2003	2002	2003	2002	2003
Razem	157	130	x		382.98 2	306.249	157	130	721	482
Zasiłki stałe – ogółem	7	10	73	80	30.118	33.440	7	10	34	51
Zasiłki stałe wyrównawcze – ogółem	15	15	180		46.754	42.921	15	15	26	26
Zasiłek okresowy gwarantowany	2	2	24		8.739	5.925	2	2	4	7
Zasiłki okresowe ¹ przyznane z powodu:	38	23	94		15.658	5.232	38	23	143	102
• braku możliwości zatrudnienia	38	22	94		15.658	4.632	38	22	143	101
• długotrwałej choroby		1				600		1		1
• niepełnosprawności										
Renta socjalna	49	52	558		221.76 8	172.873	49	52	242	163
Zasiłek z tytułu ochrony macierzyństwa – ogółem	46	28	205		59.945	45.858	46	28	272	133
w tym:										

¹ Bez zasiłków wymienionych w wierszach 4 i 5

Strategia zrównoważonego rozwoju gminy Sierpc – plan rozwoju lokalnego

Macierzyński zasiłek okresowy w tym dla:	46	28	159		50.795	40.230	46	28	272	133
• matki dziecka	46	28	159		50.795	40.230	46	28	272	133
• ojca dziecka										
• osoby przysposabiającej										
• osoby w ramach rodziny zastępczej										
Macierzyński zasiłek jednorazowy w tym dla:	46	28	46		9.150	5.628	46	28	272	133
• matki dziecka	46	28	46		9.150	5.628	46	28	272	133
• ojca dziecka										
• osoby przysposabiającej										
• osoby w ramach rodziny zastępczej										
Zasiłki rodzinne i pielęgnacyjne razem w tym:	x	x	x	x	48.294	42.721	x	x	x	x
Zasiłki rodzinne	5	6	77	67	3.436	2.938	5	6	12	16
Zasiłki pielęgnacyjne	29	33	329	283	44.858	39.783	29	33	94	102

Źródło: GOPS Sierpc

Tabela nr 15: Świadczenia udzielone przez GOPS Sierpc w latach 2002 i 2003

w ramach zadań własnych gminy

Formy pomocy	Liczba osób, którym przyznano decyzją świadczenie		Liczba świadczeń		Kwota świadczeń		Liczba rodzin		Liczba osób w rodzinach	
	2002	2003	2002	2003	2002	2003	2002	2003	2002	2003
Razem	1.634	1.677	x	x	250.855	280.675	723	705	3.320	2.980
Schronienie										
Posiłek ogółem	1.044	816	93.389	101.437	146.313	143.000	503	463	1.925	1.944
w tym dla dzieci i młodzieży w okresie nauki w szkole	1.044	816	93.389	101.437	146.313	143.000	503	463	1.925	1.944
Ubranie										
Usługi opiekuńcze ogółem	12	14	14.600	14.300	13.524	7.675	12	14	14	17
w tym specjalistyczne usługi opiekuńcze										
Zasiłki celowe na pokrycie wydatków powst. w wyniku zdarzenia losowego	2		2		1.500		2		7	

Strategia zrównoważonego rozwoju gminy Sierpc – plan rozwoju lokalnego

Sprawienie pogrzebu	1	2	1	2	1.000	3.340	1	2	2	2
Inne zasiłki celowe i w naturze ogółem ²	575	845	x	x	88.500	126.660	205	226	1.372	1.017
w tym zasiłki specjalne celowe	2	3	2	3	400	600	2	3	5	3
Pomoc na ekonomiczne usamodzielnienie – ogółem			x	x	0	0				
Poradnictwo specjalistyczne, w szczególności prawne i psychologiczne	x	x	x	x	x	x				
Pomoc w załatwianiu spraw urzędowych i innych	x	x	x	x	x	x	15	15	84	84
Praca socjalna	x	x	x	x	x	x	84	85	465	465

Źródło: GOPS Sierpc

Tabela nr 16: Liczba rodzin i osób objętych pomocą GOPS w latach 2002 i 2003

Wyszczególnienie	Liczba osób, którym przyznano decyzją świadczenie		Liczba rodzin		Liczba osób w rodzinach	
	2002	2003	2002	2003	2002	2003
Świadczenie przyznane w ramach zadań zleconych i zadań własnych (bez względu na ich rodzaj, formę, liczbę oraz źródło finansowania)	557	641	438	438	2.309	2.309
Świadczenia przyznane w ramach zadań zleconych (bez względu na ich rodzaj, formę i liczbę)	157	130	157	130	721	482

²Bez świadczeń przyznanych w ramach zadań obowiązkowych, tj. wymienionych w wierszach 2-7

Świadczenia przyznane w ramach zadań własnych (bez względu na ich rodzaj, formę i liczbę)	1.634	1.677	723	705	3.320	2.980
Pomoc udzielana w postaci pracy socjalnej – ogółem	x	X	84	85	465	465
W tym wyłącznie w postaci pracy socjalnej	x	x	25	15	112	112

Źródło: GOPS Sierpc

2.8. Mieszkalnictwo

Zestawienie lokali mieszkalnych w gminie Sierpc przedstawia się następująco:

- ilość budynków w zarządzie gminy: 19
- ilość lokali zamieszkałych: 47
- ilość lokali niezamieszkałych: 3

RAZEM lokali: **50**

Tabela nr 17: Analiza zasobów mieszkaniowych gminy Sierpc – stan na 31.12.2003

Liczba mieszkań	50
Liczba izb	123
Powierzchnia użytkowa ogółem (m2)	2 200
Przeciętna liczba izb w mieszkaniu	2,6
Przeciętna powierzchnia mieszkania (m2)	44,0

Źródło: Urząd Gminy Sierpc

Tabela nr 18: Struktura zasobów mieszkaniowych gminy Sierpc – stan na 31.06.2003

Wyszczególnienie	Struktura własności w %
Mieszkania komunalne	1
Mieszkania spółdzielcze	0
Wspólnoty mieszkaniowe	4
Budownictwo jednorodzinne	15
Pozostałe	80
Razem	100

Źródło: Urząd Gminy Sierpc

Zabudowa mieszkalna w gminie Sierpc przedstawia się następująco:

- budownictwo wielorodzinne 3-4 kondygnacyjne – 5% mieszkańców gminy (woda i kanalizacja),
- budownictwo jednorodzinne osiedlowe, rozproszone – 15% mieszkańców (woda i własne oczyszczalnie przydomowe – 2%, lub szamba),
- zabudowa zagrodowa – 80% mieszkańców (w większości bez instalacji sanitarnej).

2.9. Edukacja

Sieć szkół na terenie gminy Sierpc

Na terenie gminy Sierpc funkcjonują cztery szkoły podstawowe i dwa gimnazja oraz jedna szkoła średnia - Zespół Szkół Rolniczych w Studzieńcu (administrowanie ZSR w Studzieńcu jest jednak w kompetencjach Powiatu sierpeckiego).

Szkoła Podstawowa w Bledzewie prowadzi program „zielonej szkoły”.

Tabela nr 19: Struktura szkół w gminie Sierpc – stan na dzień 19.02.2004

Szkoła/przedszkole/ inna placówka oświatowo - wychowawcza	Liczba uczniów	Liczba oddziałów	Liczba etatów nauczycielskich	Liczba etatów administracyjnych i technicznych
SP w Bledzewie	86	6	10	1,5
SP w Golezynie	241	14	17	2,75
SP w Borkowie Kościelnym	253	14	18,6	4,25
SP w Sudragach	90	6	10	0
Gimnazjum w Borkowie Kościelnym	125	6	8,5	2,5
Gimnazjum w Susku	163	6	10,84	3
Ogółem	958	52	74,94	14

Źródło: Urząd gminy Sierpc

Kadra nauczycielska

W szkołach prowadzonych przez gminę pracują nauczyciele posiadający pełne kwalifikacje i znaczny dorobek zawodowy. Odsetek nauczycieli dyplomowanych będzie miał tendencję rosnącą, z uwagi na obowiązujące przepisy prawa oświatowego.

Zmiany w strukturze kształcenia polegające na odchodzeniu od kształcenia zawodowego na rzecz zdobywania wiedzy ogólnej zobligowały nauczycieli do uzupełnienia lub zmiany swoich kwalifikacji zawodowych. Wprowadzenie stopni

awansu zawodowego oraz określenie ramowych kryteriów przyznawania tych stopni wpłynęły motywująco na nauczycieli w zakresie zdobywania dodatkowych umiejętności i kwalifikacji.

Tabela nr 20: Struktura zatrudnienia nauczycieli w szkołach z terenu gminy Sierpc według stopnia awansu zawodowego (stan na dzień 19.02.2004)

Stopień awansu zawodowego nauczyciela	Szkoła podstawowa				Gimnazjum	
	Sudragi	Bledzewo	Goleszyn	Borkowo Kościelne	Borkowo Kościelne	Susk
Nauczyciele dyplomowani	2	1	3	0	4	2
Nauczyciele mianowani	4	6	10	12	4	6
Nauczyciele kontraktowi	3	2	4	7	4	3
Nauczyciele stażyści	1	1	2	1	0	2
OGÓŁEM	10	10	19	20	12	13

Szkoły prowadzone przez gminę posiadają ustabilizowaną sytuację kadrową i poza sporadycznymi sytuacjami (np. urlop dla poratowania zdrowia lub urlop macierzyński) nie zgłaszają potrzeb w zakresie zatrudnienia nauczycieli. Jedynie szkoła podstawowa w Sudragach sygnalizuje potrzebę zatrudnienia od 1 września 2004 roku nauczyciela matematyki i informatyki.

Do roku 2006 nie będą zachodziły znaczne zmiany kadrowe w szkołach i placówkach oświatowych. Po tym okresie przewiduje się odpływ dotychczasowej kadry nauczycielskiej (rozwiązania prawne dotyczące możliwości przejścia na wcześniejszą emeryturę), a co za tym idzie - pojawi się możliwość zwiększenia zatrudnienia w tym zawodzie.

W chwili obecnej nauczyciele pracujący w szkołach zlokalizowanych na terenie gminy Sierpc zgłaszają następujące potrzeby szkoleniowe:

- szkolenia w zakresie prowadzenia programów profilaktycznych,
- szkolenie w zakresie rozpoznawania potrzeb uczniów,
- szkolenia nt. procedury awansu zawodowego,
- praca z uczniami ze specjalnymi potrzebami edukacyjnymi w szkole,

- wykorzystanie komputerów w nauczaniu poszczególnych przedmiotów,
- kursy języków obcych,
- kursy komputerowe (szeroki zakres).

Do końca 2001 roku finansowaniem kształcenia i doskonalenia zawodowego nauczycieli zajmował się Mazowiecki Kurator Oświaty. Pomoc dotyczyła głównie dopłat do czesnego dla studiujących nauczycieli. Od 1 stycznia 2002 roku zadanie to zostało przekazane do organów prowadzących szkoły i placówki oświatowe (powiat, gmina).

Finansowanie zadań oświatowych

Głównym źródłem finansowania oświaty jest tzw. część oświatowa subwencji ogólnej z budżetu państwa. Powiat sierpecki otrzymywał również dotacje z budżetu państwa na dofinansowanie zadań bieżących i zadań inwestycyjnych (np. w 2001 r. w ramach Kontraktu Wojewódzkiego 30 tys. na rozbudowę szkoły rolniczej w Studzieńcu), a dochody wypracowywane przez szkoły i placówki oświatowe przeznaczane były na zwiększenie wydatków budżetowych.

Szkoły gminy Sierpc są bardzo niedoinwestowane. Brakuje pieniędzy na zorganizowanie zajęć pozalekcyjnych, wycieczek dla uczniów, dożywianie czy zakup książek i innych potrzebnych materiałów dla uczniów szczególnie ubogich.

Nauczyciele mimo to próbują zapewnić swoim uczniom możliwie dobre warunki do nauki, rozbudzać potrzeby poznawcze, organizować nawet krótkie parogodzinne wyjazdy w plener z własnych środków. Lokalne społeczeństwo jest bardzo ubogie, stąd duża część dzieci i młodzieży zagrożona jest wykluczeniem społecznym, nie widzi sensu ani możliwości dalszego kształcenia. Zagrożenie to potęguje fakt, że szkoły wiejskie są bardzo słabo wyposażone w pomoce dydaktyczne, nie mają pracowni komputerowych, nie wspominając już o podłączeniu do sieci internetowej. Młodzież wiejska ma zatem poważnie ograniczony dostęp do informacji i do rozwijania swoich talentów i umiejętności.

Tabela nr 21: Najistotniejsze potrzeby uczniów uczących się w szkołach gminy Sierpc (stan na 31.01.2004)

Szkoła Podstawowa w Sudragach	<ul style="list-style-type: none"> • 17 uczniów wymaga pomocy materialnej • 12 - pomocy logopedycznej • rozwijanie uzdolnień uczniów w ramach kół przedmiotowych: koło języka polskiego, matematyki, języka niemieckiego
Szkoła Podstawowa w Bledzewie	<ul style="list-style-type: none"> • 10 uczniów wymaga pomocy poradni psychologiczno-pedagogicznej, • 50 potrzebuje by zakupiono im podręczniki, • potrzeba zorganizowania zajęć wyrównawczych i logopedycznych dla uczniów z trudnościami • kółka zainteresowań (artystyczne, ekologiczne, turystyczne)
Szkoła Podstawowa w Goleszynie	<ul style="list-style-type: none"> • ok. 50 uczniów - pomoc materialna (zakup podręczników, artykułów szkolnych, odzieży, dożywianie) • ok. 50 uczniów - pomoc dydaktyczna (udział w zajęciach wyrównawczych) • ok. 30 uczniów - pomoc pedagogiczna, logopedyczna • ok. 120 uczniów - gimnastyka korekcyjna
Szkoła Podstawowa w Borkowie Kościelnym	<ul style="list-style-type: none"> • ok. 130 uczniów - wszelkiego rodzaju pomoc materialna, • 15 osób - stypendia naukowe • więcej zajęć wyrównawczych, szczególnie dla uczniów z orzeczeniami Poradni Psychologiczno-Pedagogicznej
Gimnazjum w Borkowie Kościelnym	<ul style="list-style-type: none"> • pomoc materialna (stypendia socjalne – ok. 70 uczniów i naukowe – 15 uczniów) • zorganizowanie zajęć wyrównawczych dla uczniów mających trudności w nauce • zorganizowanie kół zainteresowań • dodatkowe zajęcia języka angielskiego dla uczniów
Gimnazjum w Susku	<ul style="list-style-type: none"> • pedagog i psycholog - dla wszystkich (163 uczniów) • dożywianie – 70 uczniów • zakup podręczników i pomocy naukowych – 40 uczniów • zajęcia wyrównawcze dla uczniów mających trudności w nauce • zajęcia pozalekcyjne - kółka zainteresowań i sport, dodatkowe godziny informatyki • stworzenie dobrze wyposażonych pracowni przedmiotowych

Baza materialna szkół i placówek oświatowych

Baza lokalowa szkół i placówek oświatowych przejętych przez powiat sierpecki z dniem 1stycznia 1999 roku znajdowała się w nie najlepszym stanie technicznym. Stare budynki i ich wyeksploatowane wyposażenie techniczne w zdecydowanej większości kwalifikowały się do pilnych remontów i modernizacji. Dokonana przez władze powiatu ocena przejętego mienia i wykaz niezbędnych potrzeb inwestycyjnych i modernizacji spowodowały konieczność działań doraźnych, likwidujących zagrożenia bezpieczeństwa i umożliwiających dalsze funkcjonowanie

jednostek oraz podjęcie prac nad opracowaniem programu systemowej poprawy bazy w drodze modernizacji i inwestycji.

Szkoły w gminie Sierpc są niedoinwestowane i słabo wyposażone. Szkoła Podstawowa w Sudragach oraz Gimnazjum w Susku nie mają sali gimnastycznej, Szkoła Podstawowa w Goleszynie ma jedynie zastępczą salę gimnastyczną, a z boiska korzysta w klubie sportowym LZS Goleczytn.

Budynki szkół w większości wypadków wymagają poważnych remontów i rozbudowy.

Brakuje sprzętu dydaktycznego, aktualnych pozycji książkowych w bibliotekach szkolnych, komputerów do zorganizowania i wyposażenia pracowni internetowych.

Gmina nie posiada wystarczającej ilości środków finansowych na szybką realizację wszystkich potrzeb remontowych. Z tego też względu zadania te wykonywane są sukcesywnie i obejmują najpilniejsze prace związane z zabezpieczeniem budynków oraz ich bezpiecznym użytkowaniem.

Potrzeby szkół z gminy Sierpc w zakresie infrastrukturalnym prezentuje szczegółowo tabela 22.

Tabela nr 22: Potrzeby szkół z terenu gminy Sierpc (stan na 31.01.2004)

Szkoła Podstawowa w Sudragach	<ul style="list-style-type: none">• docieplenie budynku połączone z wykonaniem elewacji• doposażenie pracowni komputerowej o 3 zestawy komputerowe• budowa sali gimnastycznej
Szkoła Podstawowa w Bledzewie	<ul style="list-style-type: none">• budowa asfaltowego boiska do piłki koszykowej• pracownia komputerowa z dostępem do internetu• wyposażenie gabinetu lekarskiego• remont dachu• budowa chodnika wokół szkoły

Szkoła Podstawowa w Goleszynie	<ul style="list-style-type: none"> • konieczna rozbudowa szkoły (brakuje sal lekcyjnych) • budowa sali gimnastycznej • remont wnętrza (odmalowanie, uzupełnienie, wyrównanie tynków) • bezpieczny plac zabaw dla uczniów klas 0-III • przygotowanie pracowni komputerowej
Szkoła Podstawowa w Borkowie Kościelnym	<ul style="list-style-type: none"> • dobudowanie czterech sal lekcyjnych • budowa boiska szkolnego • elewacja całego budynku i sali gimnastycznej
Gimnazjum w Borkowie Kościelnym	<ul style="list-style-type: none"> • budowa dwóch sal lekcyjnych • wyposażenie szkoły w pracownię informatyczną • remont elewacji szkoły
Gimnazjum w Susku	<ul style="list-style-type: none"> • budowa boiska szkolnego i sali gimnastycznej • doposażenie w pomoce dydaktyczne, zakup książek do biblioteki i wyposażenie czytelnicy w dostęp do internetu • wymiana okien i drzwi • budowa drugiej sali informatycznej

Uczestnictwo w programach edukacyjnych, współpraca z innymi szkołami (spoza gminy)

Mimo ograniczonych środków i możliwości – sierpeckie szkoły starają się brać czynny udział w programach edukacyjnych. Niektóre z nich podejmują nawet własne inicjatywy – współpracują z innymi szkołami, organizują wymiany uczniów, wycieczki, etc. Poniżej wybrane działania tego typu podejmowane przez szkoły z terenu gminy Sierpc:

- Szkoła Podstawowa w Bledzewie, realizuje program ekologiczny w ramach „Zielonej Szkoły”,
- Szkoła Podstawowa w Goleszynie uczestniczyła w programie "Szkoła z klasą", w programie "Wygraj z astmą", "Odblaskowe pierwszaki", "Biały uśmiech kl.II"
- Gimnazjum w Borkowie Kościelnym uczestniczy w programie UE Socrates-Comenius (współpraca ze szkołą na Litwie i szkołą we Włoszech).

2.10. Kultura, sport i turystyka

W Bledzewie znajduje się Gminna Biblioteka Publiczna posiadająca trzy filie: w Studzieńcu, Goleszynie i Borkowie Kościelnym. Łączny zbiór woluminów wynosi 30 tysięcy sztuk.

Najważniejsze imprezy kulturalne organizowane na terenie gminy Sierpc, w roku 2004 to:

- luty – marzec: Mini – Idol – konkurs gminno-miejski (Szkoła w Goleszynie)
- wrzesień 2004: dożynki gminne (Goleszyn),
- 40-lecie szkoły w Bledzewie.

Bazę sportową gminy Sierpc stanowią:

- stadion sportowy w Goleszynie, wyposażony w skocznie, boisko do piłki nożnej i siatkowej,
- hala gimnastyczna w Borkowie Kościelnym,
- boisko do piłki nożnej w Białym Błocie.

Z budżetu gminy finansowane są dwa kluby sportowe: Ludowy Klub Sportowy „Kasztelan” w Białym Błocie i Ludowy Klub Sportowy „Orzeł” w Goleszynie, a także Ludowo-Uczniowski Klub „Piast” w Borkowie Kościelnym.

Kolejnym klubem sportowym, który zorganizował się w roku 2003 jest klub sportowy – „Trops” – przy szkole w Goleszynie.

Atrakcją turystyczną gminy są obiekty zabytkowe i sakralne, wśród których wymienić należy:

- Młyn wodny w Borkowie Kościelnym, murowany, lata 20-te XX wieku,
- Zespół dworski w Dziembakowie – park i dwór murowany z połowy XIX wieku,
- Zespół dworski w Miłobędzynie – park i dwór murowany z połowy XIX wieku,
- Zespół dworski w Piastowie – dwór murowany z połowy XIX wieku, przebudowany w 1914 roku; oficyna murowana z I połowy XIX wieku,
- Dwór w Studzieńcu – murowany z końca XIX wieku, obecnie mieści się tam szkoła,
- Zagroda młynarska w Kwaśnie – młyn wodny murowany z XIX wieku, dom murowany z II połowy XIX wieku,
- Kościół parafialny pod wezwaniem Św. Mateusza w Goleszynie - drewniany kościół wybudowany w latach 1762 – 1765, remontowany w 1940 roku.

Położenie gminy w przyrzeczu Skrwy Prawej wchodzącym w skład wojewódzkiego systemu ochrony krajobrazu zwiększa atrakcyjność turystyczną gminy.

Kompleksy leśne (wskaźnik lesistości gminy wynosi 15,5%, największy las w okolicach Walerianowa ma powierzchnię ponad 2000 ha), rzeki, stawy, jeziora,

bardzo dobre warunki klimatyczne, czyste powietrze i niskie zanieczyszczenie gleby dają idealny potencjał do rozwoju turystyki i wypoczynku.

Na terenach leśnych znajduje się Ośrodek Wypoczynkowy w Bledzewie, będący własnością PLL LOT. Ośrodek ten zlokalizowany jest w lesie sosnowym na powierzchni około 60 ha (w tym 30 ha zajmuje jezioro Bledzewskie). Zabudowę ośrodka stanowią głównie domki campingowe, budynek administracyjny, sklep i budynki towarzyszące. Drogi wewnętrzne są utwardzone, z wyjątkiem terenów zalesionych. Od 1999 r. dojazd do ośrodka drogą wiejską został utwardzony (asfalt), zwodociągowano miejscowość oraz sam ośrodek (hydranty nadziemne).

Na terenie gminy Sierpc istnieją jedynie dwa podmioty gospodarcze świadczące usługi hotelarskie:

1. Bar MAXIM, Borkowo Kościelne – 19 miejsc noclegowych, usługi hotelarskie i gastronomiczne, właściciel – Piotr Garwacki, data rozpoczęcia działalności 16.03.1992
2. Usługi noclegowe (9 miejsc noclegowych), gastronomiczne, działalność rozrywkowa wraz z prowadzeniem imprez towarzyskich – Goleszyn, właściciel Jerzy Urbański, data rozpoczęcia działalności 1.03.1990

2.11. Bezpieczeństwo publiczne

Ochrona przeciwpożarowa i ratownictwo

W gminie Sierpc działa 14 jednostek Ochotniczych Straży Pożarnych. Są to:

1. OSP Bledzewo
2. OSP Borkowo Kościelne
3. OSP Borkowo Wielkie
4. OSP Dąbrówki
5. OSP Dziembakowo
6. OSP Goleszyn
7. OSP Gorzewo
8. OSP Grodkowo Zawisze
9. OSP Piastowo
10. OSP Studzieniec
11. OSP Sudragi

12. OSP Susk

13. OSP Warzyn Skóry

14. OSP Żochowo

Tabela nr 23: Liczba akcji podjętych przez straż pożarną w gminie Sierpc

Rok	2000 r.	2001 r.	2002 r.
Liczba akcji	101	91	90

Tabela nr 24: Zestawienie zdarzeń, w których uczestniczyła straż pożarna w latach 2002 i 2003 w gminie Sierpc

Pożary		Miejscowe zagrożenia		Alarmy fałszywe		Ogółem	
2002	2003	2002	2003	2002	2003	2002	2003
25	62	64	41	1	2	90	105

2.12. Gospodarka

Gmina Sierpc jest gminą rolniczą i głównym źródłem dochodów jej mieszkańców jest praca w wlnych gospodarstwach rolnych.

Na przestrzeni ostatnich 10 lat liczba zarejestrowanych na terenie Gminy osób prowadzących działalność gospodarczą i podmiotów gospodarczych waha się pomiędzy 240, a 300. Najwięcej spośród nich działa w handlu, usługach budowlanych i transporcie.

Jednymi z największych są:

- W&A Lipiński – usługi transportowe, spedycja,
- POLMO – ZBYT St. Wasilewski – sprzedaż hurtowa części samochodowych,
- K. Malinowski – usługi tartaczne,
- T. Król – Przedsiębiorstwo Handlowo-Produkcyjne EWTEX,
- J. Popławski – Wytwórnia elementów drogowych, usługi budowlane,
- St. Dunał – DUN – POL Kompostownia odpadów,
- J. Bąk – Przedsiębiorstwo Produkcyjno-Handlowe DOLCHEM,
- Przedsiębiorstwo Produkcyjno-Handlowo-Usługowe RUSTIKAL.

Tabela nr 25: Wykaz podmiotów gospodarczych według PKD (stan na 31.01.2004)

Lp	PKD	Nazwa działalności	Ilość podmiotów
----	-----	--------------------	-----------------

Strategia zrównoważonego rozwoju gminy Sierpc – plan rozwoju lokalnego

1	52.50.z	Sprzedaż detaliczna artykułów używanych prowadzona w sklepach	2
2	20.10.A	Produkcja wyrobów tartacznych	1
3	20.40.z	Produkcja opakowań drewnianych	1
4	21.21.z	Produkcja papieru falistego i tektury oraz opakowań z papieru i tektury	1
5	29.30.B	Działalność usługowa w zakresie instalowania naprawy i konserwacji maszyn rolniczych i leśnych	1
6	50.10.B	Sprzedaż detaliczna pojazdów mechanicznych	4
7	50.20.A	Obsługa i naprawa pojazdów mechanicznych	8
8	50.30.B	Sprzedaż detaliczna części i akcesoriów do pojazdów mechanicznych	5
9	45.31.A	Wykonywanie instalacji elektrycznych budynków i budowli	1
10	45.41.z	Tynkowanie	4
11	60.24.B	Towarowy transport drogowy pojazdami uniwersalnymi	14
12	36.14.A	Produkcja mebli pozostała z wyjątkiem działalności usługowej	2
13	36.14.B	Działalność usługowa w zakresie wykańczania mebli	1
14	52.44.z	Sprzedaż detaliczna mebli, sprzętu oświetleniowego i artykułów użytku domowego gdzie indziej nie sklasyfikowana	2
15	52.11.z	Sprzedaż detaliczna w niewyspecjalizowanych sklepach z przewagą żywności, napojów i wyrobów tytoniowych	57
16	52.63.z	Pozostała sprzedaż detaliczna poza siecią sklepową	28
17	55.40.z	Bary	5
18	55.11.z	Hotele i motele z restauracjami	2
19	74.70.z	Sprzątanie i czyszczenie obiektów	2
20	60.24.z	Towarowy transport drogowy pojazdami specjalizowanymi	2
21	74.40.z	Reklama	2
22	74.84.B	Pozostała działalność komercyjna gdzie indziej nie sklasyfikowana	11
23	01.42.z	Działalność usługowa związana z chowem i hodowlą zwierząt	4
24	45.33.B	Wykonywanie instalacji ciepłych, wodnych, wentylacyjnych i gazowych	3
25	01.41.A	Działalność usługowa związana z uprawami rolnymi	8
26	45.31.B	Wykonywanie instalacji elektrycznych i sygnalizacyjnych	1
27	92.11.z	Produkcja filmów i nagrań wideo	1
28	74.12.z	Działalność rachunkowo – księgowa	1
29	52.48.G	Sprzedaż detaliczna artykułów nieżywnościowych w wyspecjalizowanych sklepach gdzie indziej nie sklasyfikowana	10
30	26.61.A	Produkcja wyrobów betonowych budowlanych z wyjątkiem budynków prefabrykowanych	3
31	31.62.B	Działalność usługowa w zakresie instalowania, naprawy i konserwacji sprzętu elektrycznego gdzie indziej nie sklasyfikowana	2
32	75.30.A	Obowiązkowe ubezpieczenia społeczne	2
33	55.52.z	Przygotowywanie i dostarczanie żywności dla odbiorców zewnętrznych	1

Strategia zrównoważonego rozwoju gminy Sierpc – plan rozwoju lokalnego

34	80.42.B	Kształcenie ustawiczne dorosłych i pozostałe formy kształcenia	1
35	31.62.B	Działalność usługowa w zakresie instalowania, naprawy i konserwacji sprzętu elektrycznego	2
36	18.24.z	Produkcja odzieży i dodatków do odzieży	1
37	51.42.z	Sprzedaż hurtowa odzieży i obuwia	1
38	52.48.F	Sprzedaż detaliczna kwiatów, roślin, nasion, nawozów	1
39	51.70.B	Pozostała sprzedaż hurtowa niewyspecjalizowana	1
40	52.45.z	Sprzedaż detaliczna elektrycznego sprzętu gospodarstwa domowego oraz artykułów radiowo-telewizyjnych	1
41	60.22.z	Działalność taksówek osobowych	1
42	45.25.D	Wykonywanie robót budowlanych i murarskich	15
43	15.81.B	Produkcja wyrobów ciastkarskich	2
44	85.14.C	Działalność pielęgniarek i położnych	1
45	80.42.A	Szkoła języków obcych	1
46	74.11.z	Działalność prawnicza	1
47	31.10.B	Działalność usługowa w zakresie instalowania, naprawy, konserwacji i przewijania silników elektrycznych, prądnic i transformatorów	1
48	14.21.z	Wydobywanie żwiru i piasku	2
49	52.42.Z	Sprzedaż detaliczna odzieży	2
50	52.43.	Sprzedaż detaliczna obuwia	1
51	15.12.Z	Produkcja mięsa drobiowego	1
52	45.33.B	Wykonywanie instalacji wodno-kanalizacyjnej	1
53	55.23.Z	Pozostałe miejsca krótkotrwałego zakwaterowania gdzie indziej nie sklasyfikowane	1
54	90.00.D	Odprowadzanie ścieków	1
55	72.10.Z	Doradztwo w zakresie sprzętu komputerowego	1
56	90.00.B	Unieszkodliwianie odpadów	1
57	85.13.Z	Praktyka stomatologiczna	1
58	45.43.A	Posadzkarstwo, tapetowanie, oblicowywanie ścian	1
59	50.20.B	Pomoc drogowa	1
60	01.24.Z	Chów i hodowla drobiu	1
61	45.45.Z	Wykonywanie pozostałych robót budowlanych wykończeniowych	1
62	55.30.A	Restauracje	1
63	74.20.A	Działalność w zakresie projektowania budowlanego, urbanistycznego i technologicznego	1
64	15.11.Z	Produkcja mięsa z wyjątkiem drobiowego i króliczego	1
65	52.22.Z	Sprzedaż detaliczna mięsa i wyrobów mięsnych	1
66	15.13.A	Produkcja konserw, przetworów z mięsa, z podrobów mięsnych i krwi	1
R A Z E M			243

2.13. Instytucje otoczenia biznesu

Banki i instytucje ubezpieczeniowe

Mieszkańców gminy Sierpc obsługują banki i instytucje ubezpieczeniowe znajdujące się w mieście Sierpc.

Są to:

Banki

- Bank Polska Kasa Opieki S.A. I Oddział w Sierpcu, ul. Braci Tułodzieckich 17, tel. 24/276 59 37
- Bank Spółdzielczy, Rościszewo tel. 24/276 40 21
- Bank Spółdzielczy, Goleszyn tel. 24/276 11 95
- Bank Spółdzielczy, Gozdowo tel. 24/276 21 98
- Bank Spółdzielczy, Sierpc, ul. Wiosny Ludów 6 tel. 24/275 17 95
- Bank Spółdzielczy, Szczutowo tel. 24/278 71 13
- Bank Spółdzielczy, Zawidz Kościelny, ul. Mazowiecka 26 tel. 24/27661 22
- Bank Spółdzielczy, Punkt Kasowy, Słupia tel. 24/276 69 49
- Bank Spółdzielczy w Sierpcu, Sierpc, ul. Wiosny Ludów 6 tel. 24/275 22 31
- Bank Spółdzielczy w Starej Białej, Filia w Mochowie, Mochowo tel. 24/276 34 12
- Bank Spółdzielczy w Starej Białej, Filia w Mochowie, Punkt Kasowy Lipowo, Lipowo tel. 24/276 51 19
- Kasa Spółdzielcza, Jeżewo tel. 24/276 67 83
- „Kujawiak” Spółdzielcza Kasa Oszczędnościowo-Kredytowa, Sierpc, ul. Braci Tułodzieckich 9 tel. 24/275 78 13
- „Kujawiak” Spółdzielcza Kasa Oszczędnościowo-Kredytowa, Sierpc, ul. Płocka 3 tel. 24/275 01 40
- PKO Bank Polski S.A. Ekspozytura w Sierpcu, Sierpc, ul. Piastowska 48 tel. 24/275 69 79
- PKO Bank Polski S.A. Oddział w Sierpcu, Sierpc, ul. Braci Tułodzieckich 17A tel. 24/275 74 06

Instytucje ubezpieczeniowe:

- Powszechny Zakład Ubezpieczeń na Życie S.A. Inspektorat Płock, Przedstawicielstwo w Sierpcu, Sierpc, ul. Jana Pawła II 10 tel. 24/275 63 48
- Powszechny Zakład Ubezpieczeń S.A., Sierpc, ul. Wiosny Ludów 2A tel. 24/276 22 40
- „Warta” Towarzystwo Ubezpieczeń i Reasekuracji S.A., Sierpc, ul. Narutowicza 2 tel. 24/278 54 37

Inne podmioty:

- Sierpecki Związek Gospodarczy, ul. Piastowska 40, Sierpc
- Centrum Kształcenia Ustawicznego, ul. Piastowska 40, Sierpc

2.14. Rolnictwo

Gmina Sierpc jest gminą wybitnie rolniczą. Ogólna powierzchnia gminy wynosi 15.023 ha, z czego na użytki rolne przypada 11.577 ha.

Ziemia ta należy przede wszystkim do prywatnych właścicieli.

Tabela nr 26: Struktura gruntów w gminie Sierpc

Lp.	Wyszczególnienie		Gmina	
			ha	%
1.	Powierzchnia ogółem		15.023	100
2.	użytki rolne	grunty orne	10.065	67
3.		sady	148	1
4.		łąki	365	2,5
5.		pastwiska	999	6,5
6.		razem	11.577	77
7.	Lasy i grunty leśne		2.401	15,5
8.	Pozostałe grunty		1.045	7,5

W gminie Sierpc jest 1247 gospodarstw rolnych³. Poniższa tabela prezentuje je w przedziałach wielkości powierzchni gruntu:

³ Stan na dzień 31.12.2003.

Tabela nr 27: Struktura gospodarstw rolnych w gminie Sierpc (stan na 31.12.2003)

Powierzchnia gospodarstwa [ha]	Liczba gospodarstw
1,00 – 5,00	377
5,01 – 10,00	415
10,01 – 15,00	190
15,01 – 30,00	206
30,01 – 50,00	42
50,01 – 100,00	13
Ponad 100,00	4
Średnia UR na gospodarstwo-6,2 ha	
Średnia wielkość gospodarstwa-8 ha	

W gminie Sierpc przeważa uprawa zbóż i ziemniaków, chociaż coraz chętniej rolnicy decydują się na sadzenie kukurydzy i tytoniu.

Hodowcy trzody mlecznej mają zapewniony zbytnie mleka w Okręgowej Mleczarni w Sierpcu.

Produkcja rolna w znacznym stopniu wykorzystywana jest na rynku lokalnym, m.in. przez ubojnie drobiu, masarnie i mleczarnie.

Na terenie gminy Sierpc rozwija się również hodowla strusi.

Tabela nr 28: Gospodarstwa rolne według kierunków produkcji (stan na 31.12.2003)

Specjalizacja	Ilość gospodarstw o danej specjalizacji	Odsetek
Produkcja mleka	196	15,7%
Produkcja żywca wieprzowego	46	3,7%
Produkcja polowa roślinna	10	0,8%
Produkcja wielokierunkowa	995	79,8%
Razem	1247	100%

Źródło: Urząd Gminy Sierpc

Tabela nr 29: Podział gospodarstw rolnych gminy Sierpc według kierunków produkcji oraz celów produkcji

według kierunku produkcji	według celu produkcji
----------------------------------	------------------------------

Roślinna	zwierzęca	mieszana	nie prowadzące produkcji	produkujące wyłącznie na własne potrzeby	produkujące głównie na własne potrzeby	głównie lub wyłącznie produkcja na sprzedaż
w %			w %			
1	17	82		6	13,2	

Tabela nr 30: Pogłowie zwierząt gospodarskich

	Bydło ogółem	w tym krowy	% udział krów w pogł. bydła	Trzoda chlewna	w tym lochy	Owce	Konie
Powiat Sierpc	33.348	17.448	52	92.196	9.577	93	122
Gmina Sierpc	3.870	1.832	47	18.595	1.627	67	48

Tabela nr 31: Gospodarstwa domowe z użytkownikiem gospodarstwa rolnego (działki rolnej) według źródeł utrzymania

	Gospodarstwa i działki ogółem	Gospodarstwa rolne	Utrzymujące się głównie lub wyłącznie			
			z pracy w swoim gosp. rol.	z pracy poza gosp. rol.	z niezarobkowych źródeł	w tym z emery - tury
Gmina Sierpc	1.038	781	652	62	67	28

Źródło: Urząd Gminy Sierpc, sierpień 2002

2.15. Rynek pracy

W gminie Sierpc główne zatrudnienie dają mieszkańcom własne gospodarstwa rolne.

Ponadto najwięksi pracodawcy w gminie Sierpc to:

- W. Lipiński – WOJTRANS (Piastowo) – usługi transportowe, naprawa pojazdów mechanicznych,
- A. Lipiński – P.U.H. EXPORT – IMPORT (Piastowo) – transport międzynarodowy, sprzedaż, spedycja,
- POLMO – ZBYT St. Wasilewski (Studzieniec) – sprzedaż hurtowa części samochodowych,
- K. Malinowski (Studzieniec) – usługi tartaczne,
- T. Król – Przedsiębiorstwo Handlowo-Produkcyjne EWTEX (Suski),
- J. Popławski – Wytwórnia elementów drogowych i usług budowlanych (Kwaśno),
- St. Dunał – DUN – POL Kompostownia odpadów (Suski).

Dużym problemem gminy Sierpc pozostaje jednak znaczne bezrobocie.

Tabela nr 32: Bezrobotni w gminie Sierpc

	bezrobotni ogółem	w tym liczba kobiet	z prawem do zasiłku ogółem	%	w tym kobiet
stan na dzień 31.03.2003	869	391	126	14,5	32
stan na dzień 31.12.2003	853	408	125	14,6	42

Tabela nr 33: Struktura bezrobocia w gminie Sierpc – stan na 31.01.2004.

Strategia zrównoważonego rozwoju gminy Sierpc – plan rozwoju lokalnego

bezrobotni w gminie Sierpc		liczba ogółem	z tego wg czasu pozostawania bez pracy (w miesiącach)						liczba bezrobotnych kobiet	z tego wg czasu pozostawania bez pracy (w miesiącach)					
			<1	1-3	3-6	6-12	12-24	> 24		<1	1-3	3-6	6-12	12-24	> 24
Wiek	15-17	0	0	0	0	0	0	0	0	0	0	0	0	0	0
	18-24	238	12	44	46	32	39	65	115	3	16	20	17	20	39
	25-34	275	10	36	29	31	45	124	145	6	13	9	14	19	84
	35-44	197	9	20	15	20	29	104	93	0	3	5	7	11	67
	45-54	123	10	12	12	2	24	63	51	1	1	5	1	8	33
	55-59	19	1	12	1	2	3	10	4	0	0	1	0	0	3
	60-64	1	0	9	0	0	0	1	-	-	-	-	-	-	-
Wykształcenie	wyższe	17	0	5	3	4	1	4	12	0	3	2	3	1	3
	policealne i średnie zawodowe	176	6	28	24	28	39	51	116	4	15	14	16	27	40
	średnie ogólnokształcące	28	1	3	6	3	0	15	26	0	3	5	3	0	15
	zasadnicze zawodowe	297	16	51	39	28	41	122	130	4	11	14	10	12	79
	gimnazjum i poniżej	335	19	27	31	24	59	175	124	2	1	5	7	18	91
staż pracy ogółem	>1rok	140	5	16	11	13	22	80	76	1	4	5	6	11	49
	1-5	190	11	30	15	20	34	80	79	4	4	6	11	15	39
	5-10	116	6	16	15	15	16	50	58	1	8	3	7	8	31
	10-20	72	5	12	10	9	15	20	26	1	1	5	3	4	12
	20-30	41	6	11	4	3	9	9	2	0	2	0	0	0	0
	<30	1	0	0	0	0	0	1	0	0	0	0	0	0	0
	bez stażu	284	9	29	48	27	44	127	167	3	14	21	12	20	97
Ogółem		853	42	114	103	87	140	367	408	10	33	40	39	58	220

Źródło: Powiatowy Urząd Pracy w Sierpcu

2.16. Inwestycje realizowane na terenie gminy

Najistotniejsze z punktu widzenia rozwoju gminy inwestycje (zrealizowane, kontynuowane, planowane) przedstawia poniższa tabela.

Tabela nr 34 : Inwestycje w gminie Sierpc

Ip.	Opis inwestycji	Status
Inwestycje drogowe		
1	Rozważenie możliwości budowy ronda kompaktowego na drodze nr 10 we wsi Studzieniec celem umożliwienia bezkolizyjnego dojazdu do Muzeum Ziemi Mazowieckiej	
2	Realizacja obejścia miasta Sierpc na drodze krajowej nr 10 (wariant południowy: 10A i 10B z obejściem wsi Kisielewo, wariant północny 10C)	
3	Przebudowa drogi krajowej nr 10 i doprowadzenie jej do standardów drogi szybkiego ruchu	
4	Droga gminna nr 8 relacji Białyszewo Towarzystwo – Szczepanki o dł. 1 km – wykonanie nawierzchni asfaltowej z pobocznymi	Zrealizowana w 2003 r., koszt 120.400 pln
5	Droga gminna nr 25 relacji Borkowo Kościelne – Sierpc, ul. Mickiewicza o dł. 1,35 km – wykonanie nawierzchni asfaltowej z pobocznymi żwirowymi i rowami odwadniającymi	Realizowana w latach 2003-2004, koszt 358.016 pln
6	Droga gminna relacji Miłobędzyna – Piaski o dł. 1,6 km – wykonanie nawierzchni żwirowej z rowami odwadniającymi	Zrealizowana w 2003 r., koszt 68.118 pln
7	Droga gminna nr 5 relacji droga powiatowa nr 134 – droga wojewódzka nr 541 w Dąbrówkach o długości 0,95 km – wykonanie nawierzchni asfaltowej z pobocznymi	Realizowana w 2004 r., koszt 102.243 pln

Strategia zrównoważonego rozwoju gminy Sierpc – plan rozwoju lokalnego

8	Droga gminna nr 4 relacji Borkowo Wielkie – Sierpc, ul. Bema – Dąbrówki – wykonanie nawierzchni asfaltowej dwuwarstwowej z rowami odwadniającymi	Planowana na lata 2004-2005, koszt 1.500.000 pln
9	Ulica Kościelna w Sudragach o dł. 0,2 km – wykonanie nawierzchni i chodników z kostki betonowej	Planowana na lata 2004-2005, koszt 55.898 pln
10	Droga gminna nr 29 relacji Kwaśno – Podwierzbie - Pawłowo o dł. 3,4 km – wykonanie nawierzchni żwirowej z częściowymi rowami odwadniającymi	Realizowana w 2004 r., koszt 309.000 pln
11	Droga gminna nr 31 relacji Kwaśno – Sułocin Teodory – Sułocin Towarzystwo o dł. 2,1 km – wykonanie nawierzchni żwirowej	Planowana na 2005 r., koszt 200.000 pln
12	Droga gminna nr 22 relacji droga krajowa nr 10 – Osówka – Maluszyn o dł. 1,6 km – wykonanie nawierzchni asfaltowej z rowami odwadniającymi	Planowana na lata 2004-2005, koszt 350.000 pln
13	Droga gminna nr 7 relacji Grodkowo Włóki – droga wojewódzka nr 560, o dł. 2,2 km – wykonanie nawierzchni asfaltowej	Planowana na 2006 r., koszt 430.000 pln
14	Droga gminna nr 18 relacji Miłobędzyn - Bledzewo o dł. 1,8 km – wykonanie nawierzchni asfaltowej	Planowana na 2006 r., koszt 400.000 pln
15	Droga gminna relacji Miłobędzyn - Piaski o dł. 1,8 km – wykonanie nawierzchni asfaltowej	Planowana na 2006 r., koszt 400.000 pln
16	Droga gminna nr 26 relacji droga krajowa nr 10 – Rydzewo – droga wojewódzka nr 560 o dł. 2,2 km – wykonanie nawierzchni żwirowej	Planowana na 2005 r., koszt 210.000 pln
17	Drogi osiedlowe – ulice na osiedlu mieszkaniowym jednorodzinnym w Borkowie Kościelnym o dł. 1,08 km – wykonanie nawierzchni i ulic z kostki betonowej	Planowana na 2005 r., koszt 400.000 pln
18	Droga gminna nr 26 relacji droga krajowa nr 10 – Rydzewo – droga wojewódzka nr 560 o dł. 2,2 km – wykonanie nawierzchni asfaltowej	Planowana na 2007 r., koszt 550.000 pln
19	Droga gminna nr 20 relacji Kwaśno – Podwierzbie – Pawłowo, o dł. 3,4 km – wykonanie nawierzchni asfaltowej	Planowana na 2008 r., koszt 850.000 pln
20	Droga gminna nr 35 relacji Żochowo - Podwierzbie o dł. 1,9 km – wykonanie nawierzchni żwirowej	Planowana na 2007 r., koszt 100.000 pln
21	Droga gminna nr 15 relacji Bledzewko – droga wojewódzka nr 541 o dł. 1,8 km – wykonanie nawierzchni asfaltowej	Planowana na 2007 r., koszt 400.000
22	Droga gminna nr 31 relacji Kwaśno – Sułocin Teodory – Sułocin Towarzystwo o dł. 2,1 km – wykonanie nawierzchni asfaltowej	Planowana na 2008 r., koszt 500.000 pln
Inwestycje w wodociągi i kanalizację		
23	Wyznaczenie terenów potencjalnego rozwoju funkcji mieszkaniowej i usługowej we wsiach Białyszewo, Goleszyn, Borkowo Kościelne, Studzieniec, Piaski, Sudragi, Kwaśno, Borkowo Wielkie i Borkowo Młyn oraz wyposażenie zwartej zabudowy w zbiorcze systemy utylizacji ścieków i wodociągi.	Planowana na lata 2005-2010, koszt 2.000.000 pln
24	Sieć wodociągowa z przyłączami w miejscowości Podwierzbie	Zrealizowana w 2003 r., koszt 149.907 pln
25	Sieć wodociągowa z przyłączami w miejscowościach: Goleszyn – Dziembakowo – Kisielewo	Zrealizowana w 2003 r., koszt 496.807 pln
26	Modernizacja stacji uzdatniania wody w Białyszewie	Zrealizowana w latach 2002-2003, koszt 453.749 pln
27	Sieć wodociągowa z przyłączami w miejscowościach Gorzewo – Borkowo Parcele	Zrealizowana w 2003 r., koszt 38.716 pln
28	Opracowanie koncepcji kanalizacji na terenie gminy Sierpc	Koncepcja opracowana w 2003 r., koszt 16.900 pln
29	Sieć wodociągowa z przyłączami w miejscowościach: Mieszaki – Borkowo Wielkie - Dąbrówki	Planowana na 204 r., koszt 834.618 pln
30	Sieć wodociągowa z przyłączami w miejscowości Rydzewo	Planowana na 2004 r., koszt 200.000 pln
31	Opracowanie dokumentacji na modernizację oczyszczalni ścieków we wsi Miłobędzyn oraz dokumentacji na budowę kanalizacji we wsiach Miłobędzyn i Piaski	Planowana na 2005 r., koszt 30.000 pln

Strategia zrównoważonego rozwoju gminy Sierpc – plan rozwoju lokalnego

32	Rozbudowa oczyszczalni ścieków we wsi Dziembakowo oraz budowa kanalizacji we wsiach: Goleszyn, Białyszewo	Planowana na lata 2005-2007, koszt 1.500.000 pln
33	Sieć wodociągowa z przyłączami w miejscowości Studzieniec – Rachocin	Planowana na lata 2005-2006, koszt 180.000 pln
34	Modernizacja oczyszczalni ścieków w Miłobędzynie i budowa kolektora ściekowego we wsi Piaski, Miłobędzyn	Planowana na lata 2006-2007, koszt 800.000 pln
35	Modernizacja stacji uzdatniania wody w Gorzewie	Planowana na lata 2005-2006, koszt 400.000 pln
36	Sieć wodociągowa z przyłączami w miejscowościach Podwierzbie – Sudragi (przełączenie sieci wodociągowej z SUW Choczeń gm. Mochowo do SUW Piastowo)	Planowana na lata 2005-2006 r., koszt 45.000 pln
Inwestycje oświatowe		
37	Remont szkoły podstawowej w Bledzewie – wymiana stolarki okiennej i drzwiowej	Zrealizowana w 2003 r., koszt 94.594 pln
38	Remont szkoły podstawowej w Sudragach – wymiana stolarki okiennej	Zrealizowana w 2003 r., koszt 45.811 pln
39	Rozbudowa szkoły podstawowej w Goleszynie – dobudowa sali gimnastycznej i sal lekcyjnych	Planowana na lata 2004-2006, koszt 1.500.000 pln
40	Rozbudowa gimnazjum w Susku – dobudowa sali gimnastycznej	Planowana na lata 2004-2007, koszt 1.000.000 pln
41	Modernizacja szkoły podstawowej i gminazjum w Borkowie Kościelnym	Realizowana w latach 2003-2004, koszt 250.000 pln
42	Modernizacja szkoły podstawowej w Bledzewie – wymiana konstrukcji dachu i docieplenie budynku	Planowana na lata 2007-2008, koszt 800.000 pln
43	Rozbudowa szkoły podstawowej i gimnazjum w Borkowie Kościelnym – dobudowa zaplecza socjalnego	Planowana na 2008 r., koszt 500.000 pln
Inwestycje w ochronę środowiska i turystykę		
44	Zalesianie i zadrzewianie gruntów w okolicach wsi: Karolewo, Dąbrówki, Rachocin, Sudragi, Żochowo, Bledzewo i Gorzewo (na glebach najstabszych klas bonitacyjnych, tj. klasy V i VI)	
45	Krajobrazowa ścieżka rowerowa w strefie ciągu ekologicznego doliny rzeki Skrwy oraz rzeki Sierpionicy	
46	Wyznaczenie i urządzenie systemu ścieżek pieszych, szlaków turystycznych, ścieżek rowerowych i tras hippicznych na terenach leśnych we wsi Bledzewo	
47	Odtworzenie istniejących urządzeń piętrzących na rzekach Skrwie, Sierpionicy i Wierzbicy z wykorzystaniem na cele gospodarcze, np. młyny, elektrownie wodne	
Inne inwestycje		
48	Utrzymanie i modernizacja istniejących linii kolejowych relacji Toruń, Lipno, Sierpc, Nasielsk i Kutno, Płoc, Brodnica	
49	Realizacja magistrali kolejowej CMK	
50	Rozpoczęcie realizacji sieci gazowej średniego ciśnienia	

2.17. Oferta inwestycyjna

Gmina jest zainteresowana pozyskaniem inwestorów. Dysponuje następującymi terenami inwestycyjnymi:

Obiekty do zagospodarowania:

- Dziembakowo

Budynki do zagospodarowania po byłym PGR.

- Budynek administracyjny z kotłownią - 637 m², Budynek porodówki - 915 m², Wiata (magazyn) o konstrukcji stalowej częściowo obudowana - 630 m². Działka o powierzchni - 16.240 m²
- Obora zespolona (4 budynki z łącznikiem) - 4.000 m²; Magazyn środków chemicznych - 40 m²; Obora - 1.120 m²; Silosy na kiszonkę - 5.418 m². Działka o powierzchni - 53.892 m²

Właściciel: Agencja Własności Rolnej Skarbu Państwa.

2.18. Budżet gminy

Od roku 2000 dochody gminy Sierpc wynosiły od 8 do 10 milionów złotych. Na rok 2004 zaplanowano je na poziomie 9,4 miliona, a ich planowaną strukturę zaprezentowano w poniższej tabeli.

Tabela nr 35: Planowana struktura dochodów gminy Sierpc w 2004 roku

Kategoria dochodów		Kwota (w zł)	Wskaźnik struktury (%)
Dochody własne	Udziały w podatkach stanowiących dochód budżetu państwa	787.800	
	Dochody z tytułu wydawania zezwoleń na sprzedaż napojów alkoholowych	70.000	
	Inne dochody	2.506.900	
	Razem	3.364.700	35,73
Dotacje celowe na realizację zadań z zakresu administracji rządowej		344.548	3,65
Subwencje	Część oświatowa subwencji ogólnej	3.712.952	
	Cześć wyrównawcza subwencji ogólnej	1.995.209	
	Razem subwencje	5.708.161	60,62
Razem dochody		9.417.409	100,00

W ostatnich kilku latach wydatki gminy realizowano na poziomie niższym lub równym dochodom, rzadko korzystano z kredytów, nie emitowano także obligacji finansowych.

Podobnie zaplanowano wydatki na rok 2004.

Najwyższe pozycje po stronie wydatków Gminy planowanych na rok 2004:

Strategia zrównoważonego rozwoju gminy Sierpc – plan rozwoju lokalnego

- Szkoły podstawowe- 2.455.400 pln
- Funkcjonowanie Urzędu Gminy – 1.224.800 pln
- Infrastruktura wodociągowa i sanitacyjna wsi- 1.166.162 pln
- Gimnazja – 1.081.200 pln
- Pomoc społeczna – 777.900 pln
- Dostarczanie wody – 390.950 pln
- Oświetlenie ulic, placów, dróg – 363.400 pln
- Utrzymanie gminnych dróg publicznych – 345.300 pln
- Dowóz dzieci – 341.300 pln
- Ochotnicze straże pożarne – 219.500 pln
- Przedszkola – 209.750 pln
- Biblioteki – 103.600 pln

W strukturze wydatków aż 44% stanowią wydatki oświatowe, na drugiej pozycji plasują się wydatki związane z funkcjonowaniem administracji samorządowej – 13%, a kolejne pozycje to utrzymanie i rozbudowa infrastruktury wodociągowej i sanitacyjnej – 12,4 % oraz pomoc społeczna – 8,3% ogółu wydatków.

Z roku na rok wzrasta udział wydatków inwestycyjnych w wydatkach ogółem (z poziomu 10% w roku 2001 do wysokości 14,7% planowanych na rok 2004). Mimo nieznacznego wzrostu w ostatnich latach, w dalszym ciągu wydatki inwestycyjne stanowią niewielką część wydatków ogółem, są dowodem na brak wolnych dochodów i preferowanie ostrożnej polityki finansowej.

Inwestycje zaplanowane na rok 2004 przedstawia poniższe zestawienie:

Tabela nr 36: Wydatki na zadania inwestycyjne na 2004 rok w gminie Sierpc

Lp	Nazwa zadania	Koszt inwestycji
1	Sieć wodociągowa z przyłączami w miejscowościach Mieszaki - Borkowo Wielkie - Dąbrówki	834.618 pln
2	Sieć wodociągowa z przyłączami w miejscowości Rydzewo	200.000 oln

Strategia zrównoważonego rozwoju gminy Sierpc – plan rozwoju lokalnego

3	Modernizacja stacji uzdatniania wody w Gorzewie (opracowanie dokumentacji)	20.000 pln
4	Udrożnienia rowów melioracyjnych R-B wraz z remontami przepustów we wsiach Białe Błoto, Kisielewo, Mieszaki i Borkowo Kościelne	448.000 pln
5	Melioracje gruntów w miejscowościach Gorzewo i Grodkowo Zawisze (opracowanie dokumentacji technicznej)	50.000 pln
6	Modernizacja drogi w Dąbrówkach	102.243 pln
7	Modernizacja drogi Borkowo Kościelne – Sierpc (rowy odwadniające z przepustami)	70.000 pln
8	Modernizacja drogi Sierpc – Dąbrówki i Osówka – Maluszyn (opracowanie dokumentacji)	27.000 pln
9	Modernizacja ulicy Kościelnej w Sudragach (opracowanie dokumentacji technicznej i zakup materiałów)	55.898 pln
10	Budowa nawierzchni żwirowej na drodze Kwaśno – Podwierzbie – Pawłowo	309.000 pln
11	Budowa chodnika w Gorzewie	90.000 pln
12	Rozbudowa szkoły podstawowej w GoleSZynie (opracowanie dokumentacji technicznej)	25.000 pln
13	Budowa oczyszczalni przydomowej przy szkole podstawowej w Bledzewie	64.000 pln
14	Modernizacja budynku szkoły podstawowej i gimnazjum w Borkowie Kościelnym (elewacja budynku)	70.000 pln
15	Rozbudowa gimnazjum w Susku (opracowanie dokumentacji technicznej)	15.000 pln
16	Budowa punktów świetlnych	70.000 pln
Koszty razem		2.450.759 pln
Z czego środków własnych gmina zainwestuje		1.384.762 pln

2.19. Samorząd gminy Sierpc

Skład Rady Gminy Sierpc

Krzysztof Oleksiak – Przewodniczący

Zbigniew Węglarek – I Wiceprzewodniczący

Kazimierz Henryk Kuligowski – II Wiceprzewodniczący

Członkowie:

Marek Adamkowski

Andrzej Kanigowski

Barbara Krajenta

Barbara Łasica

Marek Ostrowski

Paweł Wiesław Ostrowski

Włodzimierz Franciszek Pawlak

Zdzisław Solka

Andrzej Tomaszewski

Janusz Tomaszewski

Bartłomiej Traczyk

Henryk Mirosław Węglarek

Komisje Rady Gminy

Komisja Rewizyjna w składzie 7 radnych:

1. Barbara Łasica
2. Marek Adamkowski
3. Bartłomiej Traczyk
4. Barbara Krajenta
5. Marek Ostrowski
6. Paweł Wiesław Ostrowski
7. Mirosław Henryk Węglarek

Komisja Rolnictwa, Rozwoju Gospodarczego, Ochrony Środowiska i Spraw Budżetu w składzie 11 radnych:

1. Janusz Tomaszewski
2. Andrzej Tomaszewski
3. Bartłomiej Traczyk
4. Marek Ostrowski
5. Paweł Wiesław Ostrowski
6. Henryk Mirosław Węglarek
7. Zdzisław Solka
8. Andrzej Kanigowski
9. Marek Adamkowski
10. Włodzimierz Franciszek Pawlak
11. Zbigniew Węglarek

Komisja Oświaty, Kultury, Sportu, Zdrowia i Spraw Socjalnych w składzie 7 radnych:

1. Zdzisław Solka
2. Andrzej Kanigowski

3. Kazimierz Kuligowski
4. Barbara Krajenta
5. Barbara Łasica
6. Janusz Tomaszewski
7. Włodzimierz Franciszek Pawlak

Organizacja Urzędu Gminy Sierpc

Urząd stanowi aparat pomocniczy Wójta, Rady i jej komisji oraz innych organów funkcjonujących w strukturze gminy.

Do zakresu działania Urzędu należy zapewnienie warunków należytego wykonywania spoczywających na gminie :

- 1) zadań własnych,
- 2) zadań zleconych,
- 3) zadań wykonywanych na podstawie porozumienia z organami administracji rządowej
- 4) zadań publicznych powierzonych gminie w drodze porozumienia międzygminnego,
- 5) zadań publicznych powierzonych gminie w drodze porozumienia komunalnego zawartego z powiatem sierpeckim, które nie zostały powierzone gminnym jednostkom organizacyjnym, związkom komunalnym lub przekazane innym podmiotom na podstawie umów.

Urzędem kieruje Wójt przy pomocy Zastępcy Wójta, Sekretarza i Skarbnika, którzy ponoszą odpowiedzialność przed Wójtem za realizację swoich zadań.

Kierownicy referatów kierują i zarządzają nimi w sposób zapewniający optymalną realizację zadań referatów i ponoszą za to odpowiedzialność przed Wójtem.

W skład Urzędu wchodzi następujące referaty i stanowiska pracy:

- Referat Organizacyjny,
- Referat Finansowy,
- Referat Rolnictwa i Ochrony Środowiska,
- Referat Architektury i Gospodarki Komunalnej,
- Referat Spraw Obywatelskich,
- Stanowisko ds. Oświaty, Kultury, Kultury Fizycznej i Zdrowia.

Na czele referatów stoją kierownicy z zastrzeżeniem, że następującymi referatami kierują:

1/ Referatem Organizacyjnym – Sekretarz gminy,

2/ Referatem Finansowym – Skarbnik gminy.

Gminne jednostki organizacyjne:

1. Gminny Ośrodek Pomocy Społecznej w Sierpcu
2. Gminna Biblioteka Publiczna z siedzibą w Bledzewie
3. Szkoła Podstawowa im. Zygmunta Padlewskiego w Bledzewie
4. Szkoła Podstawowa w Borkowie Kościelnym z filią w Studzieńcu
5. Szkoła Podstawowa w Goleszynie
6. Szkoła Podstawowa w Sudragach
7. Gimnazjum im. Jana Pawła II w Susku.
8. Gimnazjum w Borkowie Kościelnym

Instytucje i organizacje szczebla gminnego

Izby Rolnicze w składzie:

1. Krzysztof Oleksiak, zam. Piastowo
2. Piotr Bigorajski, zam. Susk

Gminna Spółka Wodna, Zarząd w składzie:

1. Mieczysław Sobieszek, zam. Susk Nowy – Przewodniczący
2. Adam Buczyński, zam. Wernerowo
3. Donat Ligowski, zam. Wilczogóra
4. Sławomir Sulkowski, zam. Dziembakowo
5. Adam Jarzyński, zam. Kręckowo
6. Franciszek Jankowski, zam. Piastowo
7. Krystyna Kędzierska, zam. Goleszyn

Członkowie

Gminny Związek Rolników i Organizacji Rolniczych, Zarząd w składzie:

1. Zenobiusz Tybuszewski, zam. Wilczogóra
2. Mieczysław Sobieszek, zam. Susk

3. RAPORT Z SESJI STRATEGICZNYCH GMINY SIERPC

3.1.Cele, zadania i program sesji strategicznych

Przy konstruowaniu „Strategii zrównoważonego rozwoju gminy Sierpc” wykorzystano metodę planowania partycypacyjnego, opartą o sesje strategiczne, czyli formy aktywnego współdziałania autorów strategii z ekspertami i liderami lokalnymi, reprezentującymi poszczególne sołectwa.

Podstawowym celem organizacji sesji strategicznych było sformułowanie odpowiedzi na pytanie, co należy zrobić, aby gmina Sierpc funkcjonowała i rozwijała się w przyszłości w celu optymalnego zaspokojenia zbiorowych potrzeb lokalnej społeczności?

Przyjęcie koncepcji opracowania strategii uspołecznionej wiązało się z możliwością zrealizowania takich celów jak:

- aktywizacja i rozwój społeczności lokalnej poprzez uspołecznienie samego procesu budowania strategii,
- integracja społeczności lokalnej wokół wspólnych problemów, poszukiwania inwestorów i realizacji dalekosiężnych celów,
- wykorzystanie działań rozwojowych przy programowaniu, ubieganiu się o środki pomocowe i fundusze strukturalne Unii Europejskiej oraz przy opracowywaniu ofert inwestycyjnych.

Pracę nad opracowywaniem strategii rozpoczęto w czerwcu 2003 roku, sesją strategiczną, w której wzięło udział kilkadziesiąt osób reprezentujących: samorząd gminny, organizacje obywatelskie, środowiska gospodarcze, gminne jednostki organizacyjne.

W trakcie pierwszej sesji strategicznej zaprezentowano między innymi: najważniejsze cele i zadania organizacji sesji strategicznych, aktualną sytuację społeczno-gospodarczą gminy Sierpc, możliwości pozyskania środków zewnętrznych na projekty rozwojowe (w tym głównie z funduszy strukturalnych Unii Europejskiej) oraz ukonstytuowały się zespoły problemowe i wytypowano najważniejsze tematy do podjęcia w trakcie ich prac. W trakcie pierwszej sesji strategicznej przeprowadzono także badania ankietowe wśród uczestników sesji dotyczące analizy SWOT Gminy Sierpc. W dalszej części rozdziału prezentujemy wyniki tych badań ankietowych.

Kolejne sesje odbywały się z w ramach zespołów problemowych, z udziałem osób zajmujących się, w działalności zawodowej lub społecznej, problematyką::

- gospodarki i infrastruktury,

- turystyki i rekreacji,
- rolnictwa, leśnictwa i ochrony środowiska,
- usług społecznych.

W trakcie posiedzeń zespołów problemowych przeprowadzono ankietę, której celem było wskazanie sołectw spełniających rolę gminnych centrów wielofunkcyjnych. Podstawą do przeprowadzenia tej ankiety jest fakt, iż Gmina Sierpc położona jest wokół dużego ośrodka miejskiego, który skupia na swoim terenie wiele placówek świadczących usługi także dla mieszkańców Gminy. Dlatego w Strategii rozwoju Gminy Sierpc bardzo istotne jest wskazanie sołectw spełniających rolę gminnych centrów wielofunkcyjnych.

Głównymi zadaniami zrealizowanymi podczas sesji strategicznych było:

- sformułowanie zbioru perspektywicznych celów rozwojowych Gminy Sierpc, w zależności od zmieniających się uwarunkowań zewnętrznych i wewnętrznych,
- określenie sposobów postępowania (reguł działania, dyrektyw) zapewniających realizację przyjętych perspektywicznych celów rozwojowych,
- określenie potrzebnych zasobów ludzkich, rzeczowych, finansowych i naturalnych, niezbędnych do realizacji przyjętych celów.

W dalszej części opracowania przedstawiono wyniki będące kompilacją debat strategicznych i autorskiego uporządkowania wyników prac uczestników sesji, przy czym sformułowania wizji, misji, celów i kierunków działania pozostawiono w formie proponowanej przez uczestników debat. Zmiana treści poszczególnych celów i kierunków działania miała jedynie na celu dostosowanie istniejących sformułowań do zasad tworzenia poszczególnych elementów strategii.

3.2. Analiza strategiczna. Mocne i słabe strony Gminy Sierpc oraz szanse i zagrożenia jej rozwoju

Poniżej przedstawiono wyniki analizy SWOT potencjału społeczno - gospodarczego Gminy Sierpc. Specjaliści Centrum Studiów Międzynarodowych i Samorządowych dokonali tej analizy na podstawie wyników badań przeprowadzonych wśród uczestników debat strategicznych poświęconych budowie strategii rozwoju Gminy Sierpc.

Metoda SWOT pozwala na dokonanie diagnozy sytuacji społeczności lokalnej. Nazwa techniki pochodzi od pierwszych liter angielskich słów:

S – Strengths (silne strony, atuty, zasoby),

W – Weaknesses (wady, słabe strony),

O – Opportunities (okazje, możliwości, szanse),

T – Threats (trudności, zagrożenia).

Technika ta oceniająca zarówno wewnętrzne, jak i zewnętrzne czynniki, mogące mieć wpływ na powodzenie planu strategicznego stanowiła użyteczną pomoc prowadzącą do dokonania analizy zasobów i otoczenia Gminy Sierpc oraz określenia priorytetów rozwoju.

W celu uzyskania jasnej analizy traktuje się atuty i słabe strony jako czynniki wewnętrzne z punktu widzenia społeczności lokalnej, na które społeczność ma wpływ, a okazje i zagrożenia jako czynniki zewnętrzne, znajdujące się w otoczeniu bliższym i dalszym.

Zakres wewnętrznej analizy Gminy Sierpc wyznaczony jest przez układ i stan podstawowych zasobów: gospodarczych, infrastrukturalnych, społecznych, przyrodniczych i turystycznych. Wymienione grupy zasobów poddane zostały z warunkami tkwiącymi w otoczeniu zewnętrznym, w perspektywie powiatu sierpeckiego, regionu mazowieckiego oraz kraju.

Wyniki analizy metodą SWOT przedstawiono, szeregując wskazania dokonane przez uczestników sesji strategicznych, od parametrów decydujących o sytuacji społeczno – gospodarczej Gminy Sierpc (które wybrało ponad 75% respondentów), poprzez wskaźniki bardzo istotne i istotne (wybrane, odpowiednio przez ponad 50% i 25% respondentów), aż po inne wskaźniki ważne dla rozwoju Gminy (wskazania kilku lub co najwyżej kilkunastu uczestników sesji strategicznych).

Mocne strony Gminy Sierpc

Wskazania ponad 75% respondentów

Brak takich wskazań

Wskazania ponad 50% respondentów

- brak zagrożenia powodziowego
- duże zasoby taniej siły roboczej o zróżnicowanych kwalifikacjach
- przebieg przez Gminę szeregu dróg znaczenia krajowego, wojewódzkiego i powiatowego
- przychylność władz samorządowych dla rozwoju działalności gospodarczej
- niskie ceny gruntów

- duże rezerwy terenowe pod realizację różnych przedsięwzięć inwestycyjnych

Wskazania ponad 25% respondentów

- dobre warunki kształcenia dzieci i młodzieży
- niski poziom zanieczyszczenia powietrza
- poprawa możliwości zdobywania wyższego wykształcenia przez młodzież z tereny Gminy (tworzenie w Sierpcu filii warszawskich szkół wyższych)
- cenne walory przyrodnicze sprzyjające rozwojowi turystyki i wypoczynku sobotnio-niedzielnego mieszkańców aglomeracji warszawskiej, toruńskiej, łódzkiej
- możliwość wykorzystania walorów przyrodniczo-krajobrazowych dla potrzeb turystyki i wypoczynku
- baza surowcowa dla przemysłu rolno-spożywczego
- korzystny układ szlaków komunikacyjnych
- rezerwy terenowe dla rozwoju działalności gospodarczej
- lokalizacja sołectw Gminy Sierpc wokół ośrodka miejskiego
- dobra struktura gleb

Inne wskazania

- zasoby dla przetwórstwa rolno-spożywczego
- aktywne władze samorządowe, aktywni liderzy
- dogodne warunki fizjograficzne dla budownictwa (małe deniwelacje, stabilne podłoże)
- położenie blisko kilku dużych aglomeracji miejskich
- świadomość potrzeby wspólnego działania samorządów lokalnych
- znaczny potencjał gospodarczy Płocka
- znaczne walory kulturowe i historyczne dla rozwoju gospodarki turystycznej
- dobre położenie w środkowej Polsce
- wymiana personalna we władzach samorządowych

Słabe strony Gminy Sierpc

Wskazania ponad 75% respondentów

- wysoka stopa bezrobocia
- niski stopień wykorzystania transportu kolejowego

Wskazania ponad 50% respondentów

- niska świadomość ekologiczna mieszkańców
- zjawisko długotrwałego bezrobocia
- brak zakładu utylizacji odpadów na terenie powiatu sierpeckiego
- niski poziom infrastruktury turystycznej
- niewystarczająca przepustowość i zły stan techniczny sieci dróg

Wskazania ponad 25% respondentów

- pogłębiające się różnice dochodów w poszczególnych grupach społecznych
- słaby stopień aktywności pozarolniczej na obszarach wiejskich
- małe zasoby kapitałowe Gminy
- brak rozwiniętego przetwórstwa produktów rolnych i leśnych

Inne wskazania

- brak obwodnicy miasta Sierpca
- brak oczyszczalni ścieków oraz nierozwiązany problem utylizacji i składowania odpadów
- uboga oferta kulturalna
- rozdrobniona struktura agrarna
- brak infrastruktury komunalnej, a szczególnie kanalizacji na terenie Gminy
- mały udział sektora MSP oraz sektora usług rynkowych
- niski poziom wykształcenia mieszkańców obszarów wiejskich
- dysproporcja w poziomie rozwoju społeczno-gospodarczego Gminy Sierpc w stosunku do pozostałej części województwa mazowieckiego
- niekorzystne zjawiska demograficzne, proces starzenia się ludności, przeludnienie agrarne wsi, ujemny przyrost ludności
- ubóstwo społeczne i wysoki poziom patologii społecznych
- słabo rozwinięta baza dystrybucji i przechowywania produktów rolnych oraz niewystarczający potencjał przemysłu rolno-spożywczego
- słaba aktywność instytucji otoczenia biznesu
- znaczna odległość od rynków zbytu
- brak stowarzyszeń oraz samorządu gospodarczego
- niedostosowanie kierunków kształcenia do potrzeb rynku pracy
- wypływ utalentowanej młodzieży
- niski poziom urbanizacji i rozproszone osadnictwo wiejskie utrudniające zapewnienie odpowiedniego poziomu dostępności infrastruktury społecznej i technicznej oraz tworzenie pozarolniczych miejsc pracy
- wzrost skali pomocy społecznej spowodowany ubożeniem ludności
- wysoko zamortyzowany majątek trwały i brak środków finansowych na jego modernizację techniczną
- zła jakość wody pitnej w wodociągach sieciowych
- niedostateczna skuteczność planowania przestrzennego

Szanse dla Gminy Sierpc

Wskazania ponad 75% respondentów

- rozwój małych i średnich przedsiębiorstw

Wskazania ponad 50% respondentów

- lepsze wykorzystanie potencjału kolei
- rozwinięta sieć drogowa i kolejowa łącząca stolicę Mazowsza z innymi regionami kraju
- zmiana systemu podatkowego, przyjaznego podmiotom gospodarczym i podejmowaniu działalności inwestycyjnej i rozwojowej
- możliwość pozyskania środków zagranicznych i krajowych
- wdrożenie skutecznych mechanizmów restrukturyzacji polskiego rolnictwa

Wskazania ponad 25% respondentów

- realizacja programu budowy autostrad i dróg ekspresowych
- dostęp do unijnych rynków pracy, kapitału, towarów i technologii
- współpraca z samorządem wojewódzkim i z samorządami lokalnymi w realizacji projektów infrastrukturalnych z udziałem środków z funduszu spójności i funduszy strukturalnych
- perspektywa integracji z UE
- możliwość nawiązania kontaktów i współpracy międzynarodowej
- stabilność gospodarcza i polityczna Polski
- korzystne położenie geograficzne w niewielkiej odległości od dużych aglomeracji miejskich
- spadek inflacji i obniżenie stóp procentowych kredytów

Inne wskazania

- zakładany szybki rozwój gospodarczy w skali kraju i regionu
- wzrost popytu na usługi turystyczne uwarunkowany zmianą stylu życia
- stabilność w Rosji i w krajach sąsiadujących na wschodzie dająca szanse intensyfikacji współpracy gospodarczej
- wdrożenie skutecznych programów poprawy bezpieczeństwa publicznego
- utrwalanie się tendencji do budowania gospodarki opartej na wiedzy i upowszechnianie wykształcenia
- polityka państwa sprzyjająca rozwojowi małych i średnich przedsiębiorstw
- możliwość wzmocnienia dyfuzji impulsów rozwojowych z Warszawy do reszty regionu
- polityka władz wojewódzkich sprzyjająca integracji regionu

- wzmocnienie roli trzeciego sektora – organizacji obywatelskich (tworzenie społeczeństwa obywatelskiego)
- napływ kapitału zewnętrznego – powiązanie kapitałowe
- rosnące znaczenie polityczne Polski i Warszawy w Europie
- regulacje ogólnokrajowe i międzynarodowe zobowiązujące do podniesienia jakości środowiska
- bliskość ogólnopolskich ośrodków władzy i dyspozycji politycznej
- ekologicznie czyste tereny zielone i istnienie Zielonej Szkoły na terenie Gminy

Zagrożenia dla Gminy Sierpc

Wskazania ponad 75% respondentów

- brak środków i skutecznych instrumentów modernizujących rynek pracy oraz skutecznej polityki państwa w walce z bezrobociem
- emigracja ludzi wykształconych wynikająca z pogłębiających się dysproporcji poziomów życia mieszkańców kraju

Wskazania ponad 50% respondentów

- brak zachęt dla przyciągania inwestorów i mała atrakcyjność inwestycyjna Polski i Mazowsza

Wskazania ponad 25% respondentów

- wejście do UE na niekorzystnych warunkach i w drugiej kolejności
- ograniczona chłonność rynków zewnętrznych na wyprodukowane produkty
- opóźnienia w rozbudowie systemu transportu drogowego i kolejowego
- wzrost inflacji i wysokie oprocentowanie kredytów
- zwiększenie zadań samorządów bez odpowiedniego zabezpieczenia finansowego
- brak spójności przepisów prawnych i zbiurokratyzowanie procedur
- brak instytucji i rozwiązań umożliwiających efektywne wykorzystanie środków przeznaczonych na rozwój
- brak skutecznej realizacji polityki strukturalnej państwa wobec rolnictwa i obszarów wiejskich
- odpływ kwalifikowanej siły roboczej i kapitału do Warszawy i Płocka
- powiększanie się obszarów depresji społeczno-gospodarczej
- brak stabilizacji i sprecyzowanych kierunków działań rządu w gospodarce

Inne wskazania

- niekorzystna polityka fiskalna
- brak stabilności w zakresie finansów publicznych

- ograniczony dostęp do środków finansowych na rozwój gospodarczy, a przede wszystkim pochodzących z UE
- możliwość wystąpienia napięć społecznych
- ograniczony przestrzennie zasięg procesów przyciągania impulsów rozwojowych z aglomeracji warszawskiej, przy jednocześnie dużym zasięgu przestrzennym procesu „wymywania” z peryferii województwa do Warszawy
- kontynuacja dotychczasowych niekorzystnych trendów w zakresie zagospodarowania przestrzennego (kosztochłonne struktury przestrzenne, zanikanie przestrzeni publicznych, chaos zabudowy oraz fragmentacja systemów przyrodniczych)
- dysproporcje przestrzenne w wyposażeniu w infrastrukturę społeczną, zwłaszcza nierozwinięta sieć wyższego szkolnictwa państwowego na północnym Mazowszu
- mała świadomość władz samorządowych w zakresie funduszy strukturalnych i potrzeby zatrudnienia wykwalifikowanej kadry urzędniczej zajmującej się tą problematyką
- brak aktywności ludzi w kierunku samokształcenia

3.3. Badania ankietowe

W trakcie sesji strategicznych oraz spotkań zespołów problemowych przeprowadzono badania ankietowe, których celem było uzyskanie opinii respondentów na temat sołectw, które mogłyby spełniając rolę gminnych centrów wielofunkcyjnych oraz badania dotyczące oceny dostępności do podstawowej infrastruktury komunalnej. Poniżej prezentujemy wyniki tych badań, przydatnych do planowania strategicznych działań rozwojowych.

3.3.1. Gminne centra wielofunkcyjne

Dla zrównoważonego rozwoju Gminy Sierpc niezbędne będzie wskazanie sołectw spełniających rolę gminnych centrów wielofunkcyjnych, obsługujących sąsiednie miejscowości. W centrach tych zlokalizowane powinny być instytucje dostarczające podstawowe usługi publiczne (m.in. szkoła, ośrodek zdrowia, kościół, sklep spożywczo-przemysłowy, oczyszczalnia ścieków). Poniżej zaprezentowano wyniki badań ankietowych, których zadaniem było wskazanie miejscowości mających możliwości funkcjonowania jako gminne centra wielofunkcyjne oraz określenie nazw miejscowości, które te centra by obsługiwały.

Tabela nr 37: Sołectwa wskazywane przez powyżej 75% respondentów jako gminne centra wielofunkcyjne:

Lp .	Gminne centrum wielofunkcyjne	Miejscowości obsługiwane przez gminne centrum wielofunkcyjne
1.	Bledzewo	Bledzewko, Bledzewo, Kręckowo, Kwaśno, Miłobędzyn, Piaski, Piastowo, Piastowo Nowe
2.	Borkowo Kościelne	Białe Błoto, Borkowo Kościelne, Borkowo Wielkie, Białyszewo Towarzystwo, Dąbrówki, Dziembakowo, Grodkowo Włóki, Kisielewo, Mieszaki, Mieszczyk, Wilczogóra
3.	Goleszyn	Białe Błoto, Białoskóry, Białyszewo, Białyszewo Towarzystwo, Dębowo, Dziembakowo, Goleszyn, Gorzewo, Grodkowo Włóki, Grodkowo Zawisze, Szczepanki, Susk, Susk Nowy, Warzyn Kmiecy, Warzyn Skóry
4.	Studzieniec	Mieszczyk, Karolewo, Rachocin, Rydzewo, Studzień, Sułocin Teodory, Sułocin Towarzystwo, Wernerowo
5.	Sudragi	Osówka, Pawłowo, Podwierzbie, Sudragi, Sułocin Teodory, Sułocin Towarzystwo, Wernerowo, Żochowo
6.	Susk	Gorzewo, Grodkowo Włóki, Grodkowo Zawisze, Susk, Susk Nowy

Tabela nr 38: Inne propozycje gminnych centrów wielofunkcyjnych, wskazywane przez poniżej 20% respondentów:

Lp .	Gminne centrum wielofunkcyjne	Miejscowości obsługiwane przez gminne centrum wielofunkcyjne
1.	Dziembakowo,	Białe Błoto, Dziembakowo
2.	Gorzewo	Gorzewo, Grodkowo Włóki, Grodkowo Zawisze
3.	Miłobędzyn	Miłobędzyn, Piaski, Piastowo, Piastowo Nowe

3.3.2. Ocena dostępności i stanu infrastruktury komunalnej

Uczestnicy sesji strategicznych w ankietach wypowiedzieli się na temat dostępności i stanu poszczególnych elementów infrastruktury komunalnej w poszczególnych sołectwach. Wyniki ankiet przedstawia tabela 39.

Lp.	Miejscowość	Kanalizacja	wodociągi	odpady komunalne	drogi gminne	gaz	szkoła podstawowa	gimnazjum	ośrodki zdrowia	inne/uwagi
1	Białe Błoto									Konieczność wykonania asfaltowej drogi dojazdowej

2	Bledzewo									Projekt ekologicznej oczyszczalni z przyłączami, oświetlenie wsi i terenu szkoły
3	Bledzewko									Brak drogi asfaltowej
4	Borkowo Kościelne									Gaz – brak zgody mieszkańców
6	Borkowo Wielkie									Wodociągi do / w trakcie modernizacji
7	Białoskóry									
8	Białyszewo									Odpady – brak zgody mieszkańców na wysypisko
9	Białyszewo Towarzystwo									
10	Dąbrówki									Brak drogi asfaltowej
11	Dębowo									Brak drogi asfaltowej
12	Dziembakowo									Kanalizacja w blokach po PGR, wodociągi – 50% inwestycji
13	Goleszyn									Sala gimnastyczna gimnazjum, drogi asfaltowane
14	Gorzewo									Drogi dojazdowe żwirówki drogi dojazdowe gorszej jakości

42	Warzyn Skóry									
43	Wernerowo									
44	Wilczogóra									
45	Żochowo									

Ocena dostępności	Oznaczenie
Pełna, zabezpieczone potrzeby wspólnoty lokalnej	
Dobra	
Przeciętna	
Słaba	
Brak infrastruktury	

3.4. Projekty realizacyjne preferowane przez wspólnotę lokalną gminy Sierpc

Podczas warsztatów ożywienia społeczno-gospodarczego gminy prezentowano założenia kilkudziesięciu projektów realizacyjnych. Część z nich ma charakter lokalny w rozumieniu wspólnoty gminnej, a część projektów obejmuje zasięgiem swojego działania szerszy obszar, jako że mieszkańców gminy obejmować będą również przedsięwzięcia projektowe o szerszym charakterze, np. powiatowe – realizowane samodzielnie przez samorząd powiatowy lub wspólnie z gminami (wówczas projekty gminne będą stanowić element cząstkowy projektu powiatowego).

Przewiduje się, iż dla wzmocnienia rangi projektu oraz zwiększenia szans pozyskania środków finansowych, część projektów będzie realizowana:

1. wspólnie z samorządem wojewódzkim, powiatowym i innymi gminami,
2. w porozumieniu, we współpracy lub poprzez organizacje obywatelskie działające na obszarze gminy,
3. poprzez zinstytucjonalizowane formy współpracy pomiędzy samorządami, np. związek komunalny, stowarzyszenie gmin i powiatów.

Z całą pewnością mało prawdopodobne jest zrealizowanie wszystkich z prezentowanych projektów, natomiast zadaniem społeczności Gminy Sierpc jest doprowadzenie do realizacji projektów priorytetowych, najważniejszych dla przyszłości wspólnoty lokalnej, możliwych do zrealizowania w perspektywie ok. 10 lat oraz możliwych do sfinansowania. Aby móc uruchomić realizację większości wskazywanych projektów, konieczna będzie współpraca samorządu gminnego z innymi samorządami, organizacjami obywatelskimi, podmiotami gospodarczymi działającymi na terenie gminy oraz możliwie jak najszerszą rzeszą mieszkańców. Bez zaangażowania organizacyjnego i finansowego w/w podmiotów uruchomienie tak szerokiego spektrum projektów nie będzie możliwe.

W trakcie prac zespołów problemowych ustalono ranking projektów, w efekcie czego podzielono je na 3 grupy w zależności od hierarchii ważności:

- I. projekty priorytetowe, wymagające jak najszybszej realizacji
- II. projekty ważne realizowane w miarę możliwości organizacyjnych i finansowych,
- III. projekty realizowane w dalszej przyszłości.

Poniżej zaprezentowano wyniki prac prowadzonych przez zespoły problemowe.

Tabela nr 40: Projekty priorytetowe, wymagające jak najszybszej realizacji

	Nazwa projektu	Opis projektu
--	-----------------------	----------------------

Strategia zrównoważonego rozwoju gminy Sierpc – plan rozwoju lokalnego

PROJEKTY Z ZAKRESU GOSPODAR KI I INFRASTRU KTURY	Modernizacja i budowa oczyszczalni ścieków oraz sieci kanalizacyjnej w Gminie Sierpc	<p>Kompleksowe rozwiązanie problemu oczyszczania ścieków i budowy sieci kanalizacyjnej w węzłowych punktach gminy (perspektywa 10-15 lat). Główne źródła finansowania: fundusze strukturalne, fundusze ochrony środowiska, środki własne gminy, środki prywatne. Program opracowany zostanie na bazie ustawowego obowiązku sporządzenia strategii gospodarki odpadami na obszarze gminy.</p> <p>Przewiduje się konieczność etapowania zadań. W grę wchodzi także możliwość stworzenia związku komunalnego z sąsiednimi gminami w celu realizacji tego przedsięwzięcia oraz powołania przedsiębiorstwa komunalnego (forma prawna do ustalenia), które realizowałoby zadania związane z dostarczaniem usług komunalnych.</p>
	Remonty i modernizacja dróg gminnych	<p>Finansowanie: środki przedakcesyjne, fundusze strukturalne, środki własne gminy, środki podmiotów gospodarczych.</p> <p>Projekt ma charakter wieloletni. Jego uruchomienie poprzedzone będzie opracowaniem wieloletniego planu inwestycyjnego uwzględniającego przebieg dróg krajowych, wojewódzkich i powiatowych oraz potrzeby rozwojowe gminy.</p>
	Infrastruktura turystyczna	<p>Tytuł projektu: Gmina Sierpc jako zaplecze rekreacyjne mieszkańców miasta Sierpc oraz innych dużych aglomeracji miejskich dostępnych komunikacyjnie w czasie nie przekraczającym 2 godzin jazdy (np. Włocławek, Płock, Toruń, Bydgoszcz, Ostrołęka, Warszawa).</p> <p>Projekt o charakterze inwestycyjnym obejmujący działania podejmowane z udziałem samorządów, podmiotów gospodarczych oraz osób fizycznych. Projekt poprzedzony realizacją innych zadań, takich jak identyfikacja atrakcji turystycznych, określenie produktu turystycznego, uruchomienie Centrum Informacji Turystycznej. Główny cel: stworzenie terenów rekreacyjnych, infrastruktury turystycznej opartej na naturalnych walorach przyrodniczych oraz atrakcjach turystycznych (kulturowych, przyrodniczych).</p> <p>Lokalizacja terenów rekreacyjnych to przede wszystkim dolina rzeki Skrwy, dolina rzeki Sierpicy (np. krajobrazowa ścieżka rowerowa w strefie ciągu ekologicznego), rzeki Wierzbicy, Jezioro Bledzewskie, tereny rekreacyjne i turystyczne we wsi Bledzewo</p>
	Gminne strefy inwestycyjne	<p>Celem programu byłoby określenie potencjalnych stref inwestycyjnych (wyznaczenie terenów przekształceń, porządkowania i intensyfikacji istniejącego układu osadniczego), ich uzbrojenie w infrastrukturę techniczną (podniesienie wartości nieruchomości), a następnie udostępnienie ich inwestorom i pojedynczym osobom zainteresowanym zarówno uruchomieniem działalności gospodarczej, jak i budownictwem mieszkaniowym (nie należy rozumieć stref inwestycyjnych jako wyłącznie związanych z działalnością gospodarczą, ale także jako strefy związane z działalnością usługową i pełniące funkcje mieszkaniowe).</p> <p>Finansowanie: środki z funduszy strukturalnych, fundusze własne gminy, środki prywatne.</p>

Strategia zrównoważonego rozwoju gminy Sierpc – plan rozwoju lokalnego

PROJEKTY Z ZAKRESU ROLNICTWA, LEŚNICTWA A I OCHRONY ŚRODOWISKA	Zagospodarowanie odpadów	Projekt wielofunkcyjny, wieloletni, obejmował będzie m. in. Inwentaryzację dzikich wysypisk, a następnie ich systematyczną likwidację, przeprowadzenie analizy potrzeb gminy w zakresie składowania i utylizacji odpadów, modernizację istniejących składowisk. Finansowanie: fundusze strukturalne, fundusze ochrony środowiska, środki własne gminy
	Grupa producencka	Utworzenie grupy producentów rolnych z obszaru Gminy Sierpc (z możliwością wariantowo: włączenia w skład grupy producenckiej ponadgminnej). Projekt dotyczy głównie producentów ziemniaka, rzepaku, mleka. Finansowanie: fundusze strukturalne, środki prywatne, budżet państwa
PROJEKTY Z ZAKRESU USŁUG SPOŁECZNYCH	Poprawa dostępności do usług medycznych	Celem projektu jest uruchamianie przy szkołach oraz ośrodkach zdrowia gabinetów stomatologicznych (główny beneficjent: dzieci i młodzież) oraz gabinetów rehabilitacyjnych (główny beneficjent: osoby niepełnosprawne, cierpiące na schorzenia narządów ruchu, etc.) finansowanie: fundusze strukturalne, PFRON, środki własne gminy
	Zajęcia pozalekcyjne w szkołach	Projekt mini-grantów wspierających zadania edukacyjne i wychowawcze szkół podstawowych i gimnazjów. Przewiduje się uruchomienie konkursu mini-projektów dla szkół podstawowych i gimnazjów z obszaru gminy na realizację programów wspierających proces dydaktyczny oraz zabezpieczających wykorzystanie czasu wolnego. Przewiduje się iż szkoły przedkładać będą projektu dotyczące zakresu edukacji muzycznej, teatralnej, sportu, rekreacji, nauczania języków obcych. Dofinansowanie otrzymać będą mogły tylko projekty, w których wykazany będzie wkład własny szkoły i środowiska lokalnego.
	Wytyczenie szlaków turystycznych i ścieżek rowerowych	Projekt wzmacniający przedsięwzięcia związane z wykorzystaniem walorów turystycznych gminy, dotyczy szlaków pieszych, rowerowych, konnych, w przypadku ścieżek rowerowych – dotyczy głównie tras wychodzących z miasta Sierpc. Finansowanie: środki strukturalne, środki własne
	Rodzinne domy dziecka	Zmiana w systemie pomocy społecznej i w szerszym zakresie przeniesienie na społeczności lokalne obowiązków wobec swoich mieszkańców powoduje konieczność uruchomienia nowych form opieki społecznej przez gminy

Strategia zrównoważonego rozwoju gminy Sierpc – plan rozwoju lokalnego

Tabela nr 41: Projekty ważne realizowane w miarę możliwości organizacyjnych i finansowych

	Nazwa projektu	Opis projektu
PROJEKTY Z ZAKRESU GOSPODAR KI I INFRASTR UKTURY	Rozbudowa sieci wodociągowej	Projekt skorelowany z projektem dotyczącym oczyszczalni ścieków i skanalizowania gminy.
	Rozbudowa bazy oświatowej	Projekt wieloletni, minimum 10-letni, poprzedzony sporządzeniem wieloletniego planu inwestycyjnego. Po dokonaniu przeglądu istniejącej bazy oświatowej, dokonaniu diagnozy demograficznej oraz określeniu potrzeb w zakresie przekształcania istniejących jednostek oświatowych, tworzenia nowych (w tym także o charakterze ponadgminnym) zostanie opracowany harmonogram prac inwestycyjnych oraz określone zostaną źródła finansowania. Finansowanie: fundusze strukturalne, budżet państwa, środki własne gminy.
	Przedsiębiorczość w szkołach	Tytuł projektu: Uczeń przedsiębiorczy. Projekt nauczania postaw przedsiębiorczości w szkołach podstawowych i gimnazjach Gminy Sierpc. Zadanie realizowane we współpracy z Sierpeckim Związkiem Gospodarczym. Finansowanie: środki strukturalne, środki własne gminy.
	Centrum informacji turystycznej	Finansowanie: środki strukturalne, środki własne gminy. Zadaniem Centrum będzie szeroko rozumiana promocja gminy oraz wspieranie działań edukacyjnych, kulturalnych, rekreacyjnych.

Strategia zrównoważonego rozwoju gminy Sierpc – plan rozwoju lokalnego

PROJEKTY Z ZAKRESU ROLNICTWA, LEŚNICTWA I OCHRONY ŚRODOWISKA	Melioracje i scalanie gruntów	Odbiorcą będą producenci rolni i właściciele gruntów. Projekt związany z budową i modernizacją urządzeń melioracji podstawowych i szczegółowych (inwestor zastępczy: Wojewódzki Zarząd Melioracji i Urządzeń Wodnych). Część dotycząca scalania gruntów rolnych obejmować będzie opracowanie i realizację projektów scalania (sporządzenie dokumentacji geodezyjno-prawnej), a ponadto wykonanie zagospodarowania poscaleniowego (m.in. urządzenie dróg transportu rolnego, korekta przebiegu rowów melioracyjnych, urządzenie przepustów, porządkowanie terenu umożliwiające objęcie w posiadanie nowowydzielonych działek). Finansowanie: fundusze strukturalne, budżet państwa
	Program edukacji ekologicznej dzieci i młodzieży	Projekt będzie dotyczył głównie dwóch obszarów: 1. selektywnej zbiórki odpadów, 2. ochrony czystości wód. Finansowanie: środki funduszu ochrony środowiska i strukturalne. Realizator: organizacje obywatelskie na terenie gminy, np. OSP, oraz placówki oświatowe.
	Zalesianie gruntów	Projekt dotyczy głównie zalesiania i zadrzewiania gruntów w okolicach wsi: Karolewo, Dąbrówka, Rachocin, Sudragi, Żochowo, Bledzewo i Gorzewo. Źródła finansowania: środki skarbu państwa, fundusze strukturalne, środki prywatne, fundusze ochrony środowiska.

Strategia zrównoważonego rozwoju gminy Sierpc – plan rozwoju lokalnego

PROJEKTY Z ZAKRESU USŁUG SPOŁECZNYCH	Program promocji gminy	Projekt wspierający inne programy, takie jak: utworzenie Centrum Informacji Turystycznej, identyfikacja terenów rekreacyjnych, określenie produktu turystycznego. Finansowanie: fundusze strukturalne, środki własne gmin
	Świetlice wiejskie	Projekt uruchamiania w oparciu o bazę Ochotniczych Straży Pożarnych mini-centrów kulturalno-oświatowych. W ramach projektu przewiduje się przede wszystkim poszerzenie zakresu działania OSP o nowe formy działalności. Przedsięwzięcia realizowane będą wspólnie ze placówkami oświatowymi (przykładowe działania: uruchomienie kawiarenki internetowej, kółek zainteresowań, kursów).
	Wiem więcej. Pomóżmy sobie sami	Projekt skierowany do rolników – mieszkańców Gminy Sierpc, którego celem jest podniesienie poziomu wiedzy nt. korzystania ze środków pomocy strukturalnej, korzystania z instrumentów Wspólnej Polityki Rolnej w Unii Europejskiej, różnicowania działalności w gospodarstwie rolnym, przetwórstwa, ekonomiki i zarządzania gospodarstwem rolnym lub produkcją leśną, itp. Finansowanie: środki strukturalne, budżet państwa. Projekt realizowany wspólnie z organizacjami obywatelskimi, ODRem i samorządem gospodarczym (Sierpeckim Związkiem Gospodarczym).
	Określenie produktu turystycznego	Tytuł projektu: Cudze chwalicie – swego nie znacie. Czy jest, a jeśli tak to jaki, produkt turystyczny Gminy Sierpc? Zadaniem projektu będzie identyfikacja atrakcji turystycznych, zbadanie potencjału turystycznego gminy, określenie produktu turystycznego, a w dalszej perspektywie - strategii rozwoju turystycznego. Finansowanie: fundusze strukturalne, środki własne gminy.

Strategia zrównoważonego rozwoju gminy Sierpc – plan rozwoju lokalnego

Tabela nr 42: Projekty realizowane w dalszej przyszłości

	Nazwa projektu	Opis projektu
	Zagospodarowanie istniejących obiektów zabytkowych	Inwentaryzacja zabytków i rozpatrzenie możliwości ich renowacji, nowego zagospodarowania (głównie w kierunku rekreacji, turystyki, pomocy społecznej, potrzeb mieszkaniowych). Dotyczy to przede wszystkim zespołu dworsko-parkowego w Dziembakowie, kościoła parafialnego w Goleszynie, zagrody młynarskiej w Kwaśnowie, zespołu dworsko-parkowego w Miłobędzynie i zespołu dworsko-parkowego w Piastowie. Finansowanie: fundusze strukturalne, fundusze ochrony środowiska, środki prywatne.
	Sprzedaż mieszkań będących w zasobach komunalnych	Projekt dotyczy zasobów mieszkaniowych związanych z realizacją zadań z zakresu oświaty i służby zdrowia. Wiązał się będzie z umożliwieniem wykupienia po preferencyjnych cenach mieszkań będących w zasobach komunalnych. Oznaczać to będzie zapewnienie poczucia stabilizacji aktualnych właścicieli wynikające z posiadania prawa własności do zajmowanych lokali. Finansowanie: środki prywatne.
PROJEKTY Z ZAKRESU USŁUG SPOŁECZNYCH	Projekt promocji profilaktyki zdrowotnej	Projekt realizowany wspólnie z samorządem powiatowym oraz zakładami opieki zdrowotnej działającymi na obszarze gminy. Obejmował on będzie m.in. organizację tzw. Białych niedziel, zajęć profilaktycznych w szkołach. Przykładowa tematyka: profilaktyka próchnicy, profilaktyka skrzywień kręgosłupa, badania mammograficzne, etc. Finansowanie: fundusze strukturalne, środki własne samorządu.
	Lokalne jest piękne	Projekt edukacyjny skierowany do dzieci i młodzieży szkół sierpeckich obejmujący działania z różnych przedmiotów (m.in. geografia, historia, język polski, biologia i przyroda), którego zadaniem będzie nauczanie z wykorzystaniem lokalnych walorów przyrodniczych, geograficznych, kulturowych, etc. Finansowanie: fundusze strukturalne, środki własne gmin
	Punkt Informacji Obywatelskiej	Projekt obejmuje utworzenie przy Urzędzie Gminy Punktu Informacji Obywatelskiej, którego zadaniem będzie pomoc mieszkańcom gminy w kontaktach z administracją publiczną, np. pomoc w przygotowaniu wniosków, pism, wypełnianiu formularzy, doradztwo prawne, pośrednictwo pomiędzy obywatelem a urzędem. Finansowanie: fundusze strukturalne, środki własne gminy

3.5. Przesłanki rozwoju Gminy Sierpc

Wyniki analizy SWOT i pozostałych badań ankietowych przeprowadzonych w trakcie opracowywania Strategii dały podstawę do określenia problemów kluczowych dla rozwoju społeczno-gospodarczego Gminy Sierpc. Przesłanki tego rozwoju zaprezentowano w tabeli, w trzech sferach:

- sfera gospodarki i infrastruktury,
- sfera społeczna,
- sfera przyrodnicza.

Tabela nr 43: Przesłanki rozwoju Gminy Sierpc

Sfera	Mocne strony – szanse rozwoju	Słabe strony - zagrożenia
-------	-------------------------------	---------------------------

<p>Sfera gospodarki i infrastruktury</p>	<ul style="list-style-type: none"> -duże zasoby taniej siły roboczej o zróżnicowanych kwalifikacjach, -niskie ceny gruntów, stworzenie warunków do rozbudowy terenów pod rekreację -dobra dostępność drogowa (przebieg przez gminę szeregu dróg znaczenia krajowego, wojewódzkiego i powiatowego) -duże rezerwy terenowe pod realizację różnych przedsięwzięć inwestycyjnych -baza surowcowa dla przemysłu rolno-spożywczego -korzystne warunki rozwoju różnych form turystyki, w tym: turystyki poznawczej, turystyki kwalifikowanej, edukacji ekologicznej, agroturystyki, usług turystycznych dla różnych grup wiekowych, -brak zagrożenia powodziowego, -przychylność władz samorządowych dla rozwoju działalności gospodarczej - wdrożenie skutecznych mechanizmów restrukturyzacji polskiego rolnictwa -rozwój małych i średnich przedsiębiorstw -współpraca z samorządem Miasta Sierpc, samorządem powiatowym i wojewódzkim w realizacji projektów infrastrukturalnych z udziałem środków z funduszu spójności i funduszy strukturalnych -dobre rozumienie szans rozwoju gminy (tak przez mieszkańców jak i władze samorządowe) -zwiększenie kredytów preferencyjnych i ulg inwestycyjnych -tworzenie większych gospodarstw rodzinnych -wzrost zainteresowania pozyskiwaniem środków z zewnątrz -system podatkowy przyjazny podmiotom gospodarczym oraz podejmowaniu działalności inwestycyjnej i rozwojowej -wzrost popytu na usługi turystyczne uwarunkowany zmianą stylu życia -integracja z Unią Europejską 	<ul style="list-style-type: none"> -słabo rozbudowana sieć wodociągowa i kanalizacyjna -małe zasoby kapitałowe Gminy -wysoka stopa bezrobocia - brak miejsc pracy na terenie gminy -niskie wskaźniki atrakcyjności inwestycyjnej i ryzyka inwestycyjnego (w tym niski stan rozwoju instytucji otoczenia biznesu) -brak bogactw naturalnych -brak możliwości zbytu produkcji i płodów rolnych -rozdrobienie gospodarstw rolnych -brak inwestorów strategicznych -niski stopień wykorzystania transportu kolejowego -brak rozwiniętego przetwórstwa płodów rolnych i leśnych -słaby stopień aktywności pozarolniczej na obszarach wiejskich -ograniczenia w rozbudowie sieci gazowej -brak środków i skutecznych instrumentów modernizujących rynek pracy oraz skutecznej polityki państwa w walce z bezrobociem -brak skutecznej realizacji polityki strukturalnej państwa wobec rolnictwa i obszarów wiejskich -nieopłacalność produkcji rolnej -niekorzystna polityka fiskalna -ograniczona chłonność rynków zewnętrznych na wyprodukowane produkty -brak stabilizacji i sprecyzowanych kierunków działań rządu w gospodarce i finansach publicznych -ograniczony dostęp do środków finansowych na rozwój gospodarczy, a przede wszystkim pochodzących z Unii Europejskiej -słaby stopień aktywności pozarolniczej na obszarach wiejskich, -małe zasoby kapitałowe Gminy -brak rozwiniętego przetwórstwa płodów rolnych i leśnych -zwiększenie zadań samorządów bez odpowiedniego zabezpieczenia finansowego -niski poziom infrastruktury turystycznej -brak sal gimnastycznych w niektórych szkołach -odpływ wykwalifikowanej siły roboczej i kapitału do Warszawy i Płocka -brak stabilizacji i sprecyzowanych kierunków działań rządu w gospodarce -niewystarczający stan rozwoju bazy agroturystycznej oraz organizacji ją wspierających -brak kompleksowego systemu informacji nt. miejsc noclegowych, dostępnych usług turystycznych, -niewystarczająca promocja turystyki -brak przygotowanych ofert inwestycyjnych w zakresie zagospodarowania turystycznego -niewłaściwa lokalizacja i szkodliwe oddziaływanie części zabudowy letni
---	---	--

Strategia zrównoważonego rozwoju gminy Sierpc – plan rozwoju lokalnego

<p>Sfera społeczna</p>	<ul style="list-style-type: none"> -dobre warunki kształcenia dzieci i młodzieży -lokalizacja sołectw Gminy Sierpc wokół ośrodka miejskiego -korzystne (centralne) położenie ośrodka powiatowego oraz relatywnie duży potencjał w zakresie realizacji zadań powiatowych w zakresie obsługi mieszkańców (szkoły ponadgimnazjalne, szpital) -znaczne walory kulturowe i historyczne dla rozwoju gospodarki turystycznej -duże zasoby taniej siły roboczej o zróżnicowanych kwalifikacjach -świadomość potrzeby wspólnego działania samorządów lokalnych -poprawa możliwości zdobywania wyższego wykształcenia poprzez tworzenie w Sierpcu filii warszawskich szkół wyższych -wdrożenie skutecznych programów poprawy bezpieczeństwa publicznego -perspektywa integracji z Unią Europejską 	<ul style="list-style-type: none"> -zjawisko długotrwałego bezrobocia - słabe przystosowanie się do szybko zmieniającej się rzeczywistości -niski poziom wykształcenia mieszkańców terenów wiejskich -pogłębiające się różnice dochodów w poszczególnych grupach społecznych -spadek przyrostu naturalnego -niskie wykształcenie bezrobotnych -migracja zarobkowa za granicę i do dużych ośrodków miejskich - brak animatorów kultury i niskie nakłady na kulturę -małe zaangażowanie młodzieży w działalność kulturalną -słaba promocja gminy -niski poziom aktywności społecznej ludności oraz słabe podstawy do powstania lokalnego społeczeństwa obywatelskiego -dekonzcentracja ludności wiejskiej w małych i rozproszonych terytorialnie miejscowościach -trudności w realizacji zadań własnych Gminy -uboga oferta kulturalna, sportowa i rekreacyjna -uboga oferta kulturalna -"wypływ" utalentowanej młodzieży -ubóstwo społeczne i wysoki poziom patologii społecznych -niska aktywność społeczno - gospodarcza ludności -zwiększanie zadań samorządów bez odpowiedniego zabezpieczenia finansowego (przede wszystkim z zakresu opieki społecznej) -powiększanie się obszarów depresji społeczno-gospodarczej -konieczność restrukturyzacji społeczności postpegeerowskich -emigracja ludzi wykształconych wynikająca z pogłębiających się dysproporcji poziomów życia mieszkańców kraju -brak spójności przepisów prawnych i zbiurokratyzowanie procedur -powiększanie się obszarów depresji społeczno-gospodarczej
-------------------------------	--	--

<p>Sfera przyrodnicza</p>	<ul style="list-style-type: none"> -korzystne warunki bioklimatyczne -park krajobrazowy -brak zagrożenia powodziowego -wdrożenie skutecznych mechanizmów restrukturyzacji polskiego rolnictwa -niski poziom zanieczyszczenia powietrza atmosferycznego oraz niski poziom zanieczyszczeń gleb -wysoka jakość krajobrazu w zakresie harmonijności i naturalności, potwierdzona włączeniem znacznej części gminy w ekologiczny system obszarów chronionych -cenne walory przyrodnicze sprzyjające rozwojowi turystyki i wypoczynku -atrakcyjność środowiska przyrodniczo-krajobrazowych dla potrzeb turystyki i wypoczynku -poprawa jakości wód rzek i jezior -wysoki potencjał samoregulacji zasobów (w tym duża różnorodność siedliskowa i dobre stosunki wodne) 	<ul style="list-style-type: none"> -rozdrobienie gospodarstw rolnych, -niski wskaźnik lesistości - brak oczyszczalni ścieków i kanalizacji niska jakość wód głównych rzek i jezior -brak zakładu utylizacji odpadów na terenie powiatu sierpeckiego -potencjalna możliwość powstania konfliktów zagospodarowania terenów, -ograniczenia dla niektórych rodzajów działalności wynikające z potrzeby zachowania wysokiej jakości walorów przyrodniczych, w tym ograniczenia prawne -brak bogactw naturalnych -potencjalne ryzyko degradacji walorów wskutek niewłaściwych decyzji lokalizacyjnych inwestycji oraz niedorozwoju systemów infrastrukturalnych -brak skutecznej realizacji polityki strukturalnej państwa wobec rolnictwa i obszarów wiejskich -ograniczony dostęp do środków finansowych na ochronę środowiska -niska świadomość ekologiczna mieszkańców -brak skutecznej realizacji polityki strukturalnej państwa wobec rolnictwa i obszarów wiejskich
----------------------------------	---	--

3.6. Główne problemy zidentyfikowane w trakcie sesji strategicznych

Na podstawie sformułowanych przesłanek, zidentyfikowano główne problemy rozwoju społeczno-gospodarczego Gminy Sierpc, których krótka charakterystykę przedstawiono poniżej:

1) Braki w zakresie wyposażenia w komunalną infrastrukturę techniczną

Poziom rozwoju infrastruktury w gminie oddziałuje na jej wielofunkcyjny charakter. Istotną barierą dla rozwoju Gminy Sierpc jest niski poziom wyposażenia w komunalną infrastrukturę techniczną, a w szczególności infrastrukturę drogową, kanalizacyjną i wodociagową. Największą bolączką jest brak kanalizacji sanitarnej, zły stan techniczny dróg gminnych, brak obwodnicy drogi krajowej nr 10 Miasta Sierpc. Powoduje to, z jednej strony ograniczenie w rozwoju podmiotów gospodarczych i pozyskiwaniu nowych inwestorów, a z drugiej dużą uciążliwość dla mieszkańców oraz prowadzi do znacznych zanieczyszczeń powietrza atmosferycznego i gleby.

2) Nieuregulowana gospodarka ściekowa na terenie Gminy

Gmina jest skanalizowana jest w niewielkim stopniu, a w istniejące oczyszczalnie mają przestarzałe urządzenia i niewielką przepustowość. Istniejący sposób pozbywania się ścieków poprzez odprowadzanie ich do gruntu, wód powierzchniowych lub gromadzenie w zbiornikach często nieszczelnych, nie zapewnia prawidłowej ochrony wód podziemnych i powierzchniowych oraz właściwych warunków sanitarnych. Może to doprowadzić w krótkim czasie do pogorszenia się jakości środowiska przyrodniczego, szczególnie wód powierzchniowych. Kwestia konieczności regulacji gospodarki ściekowej stanowi jedno z najistotniejszych wyzwań dla władz samorządowych Gminy Sierpc.

3) Niski poziom wykształcenia mieszkańców

Istnieje paląca potrzeba likwidacji bezrobocia, zwłaszcza w byłych wsiach popegeerowskich. A zatem należy przekwalifikować byłą ludność rolniczą na inne zawody. Od poziomu wykształcenia zależeć będzie dalsze przekształcanie wsi w obszary wielofunkcyjne, a stosunkowo niskie wykształcenie mieszkańców może być podstawową barierą rozwoju w tym kierunku i w procesach integracyjnych z Unia Europejską. Istnieje bowiem ścisła korelacja pomiędzy poziomem wykształcenia a przekształceniami strukturalnymi (ludzie z wyższym poziomem wykształcenia szybciej tworzą nowe podmioty gospodarcze, są bardziej aktywni i łatwiej przyswajają innowacje techniczne, doksztalają się i szybciej przyuczają się do innych zawodów). Gmina powinna stworzyć jasny program rozwoju oświaty i edukacji na wsi, w tym celu. Kształcenie dorosłych można oprzeć na bazie istniejących szkół podstawowych i gimnazjów.

Niski poziom wykształcenia ludności rolniczej jest aktualnie podstawową barierą restrukturyzacji gospodarczej wsi i rozwoju działalności pozarolniczych.

4) Brak perspektyw dla młodzieży z wyższym wykształceniem

Możliwość zatrzymania młodych wykształconych ludzi wiąże się przede wszystkim z miejscami pracy, które pozwolą zrealizować ich ambicje zawodowe. Drugi warunek, podstawowy dla młodych ludzi wchodzących w dorosłe życie, to własne

mieszkanie. Potrzebą chwili jest więc stworzenie w powiecie sierpeckim, a przede wszystkim w mieście Sierpc klimatu sprzyjającego tworzeniu nowych miejsc pracy dla osób z wysokimi kwalifikacjami oraz uruchomienie taniego budownictwa komunalnego (TBS). Jeżeli warunki te nie zostaną spełnione trwać będzie odpływ utalentowanej młodzieży z terenu powiatu sierpeckiego do dużych aglomeracji miejskich, a głównie do Warszawy.

5) Zmiana struktury demograficznej mieszkańców Gminy

Z roku na rok w Gminie Sierpc wzrasta liczba ludności w wieku produkcyjnym i poprodukcyjnym. Aczkolwiek Gmina należy do jeszcze stosunkowo młodych pod względem demograficznym, to obserwując trendy demograficzne, należy się spodziewać, że w najbliższym czasie będzie się zmniejszać liczba ludności w wieku przedprodukcyjnym przy jednocześnie dużym wzroście ludności w wieku poprodukcyjnym. Sytuacja to może niekorzystnie odbić się na rynku pracy - potęgując problem bezrobocia i opieki społecznej dla bezrobotnych i ludzi starszych. Z problemem tym wiąże się także kwestia migracji ze wsi osób w wieku produkcyjnym, które osiedlając się w dużych ośrodkach miejskich, nie przewidują powrotu do poprzedniego miejsca zamieszkania.

6) Wysoka stopa bezrobocia i brak miejsc pracy na terenie Gminy

Syntetyczną miarą poziomu rozwoju gospodarczego jest między innymi wskaźnik ilości stanowisk pracy w miejscu zamieszkania i liczba osób czynnych zawodowo. Niestety wskaźniki te są niekorzystne i dlatego jednym z najważniejszych problemów wspólnoty lokalnej Gminy Sierpc jest wysokie bezrobocie. Na terenie Gminy dokonują się bardzo powoli przemiany społeczno-zawodowe, wynikające z narastania na wsi niezarobkowych źródeł utrzymania, wzrostu pozarolniczych miejsc pracy, dojazdów do pracy do miast Sierpc i Płock oraz imigracji ludności w wieku produkcyjnym. Najliczniejszą grupę bezrobotnych stanowią ludzie młodzi oraz kobiety. Konieczne jest podjęcie działań zmierzających do wykorzystania rezerw produkcyjnych miejscowych podmiotów gospodarczych, w zakresie zwiększenia różnorodności branżowej, zwiększenia zatrudnienia i zasięgu oddziaływania (produkcji i usług sprzedanych na zewnątrz Gminy).

7) Niska efektywność produkcji rolnej

Na obszarze Gminy Sierpc występuje szereg niekorzystnych czynników mających wpływ na produkcję rolną. Są to między innymi; rozdrobnienie gospodarstw rolnych, duże zróżnicowanie gleb pod względem jakościowym, niska wartość produkcji towarowej, niski poziom bonitacji (dominują gleby lekkie IV i V klasy), brak rynków zbytu pierwotnej produkcji rolnej.

8) Niewielka liczba podmiotów gospodarczych związanych z obsługą rolnictwa i ludności wiejskiej

Podstawową rolę w gospodarce Gminy odgrywa rolnictwo. Grunty rolne zajmują aż 67% powierzchni Gminy. Wysoki udział rolnictwa w odzwierciedla się również w sektorowej strukturze miejsc pracy, gdzie rolnictwo ma znaczną rolę. Wypada jednak zauważyć, że stosunkowo mała jest liczba podmiotów gospodarczych związanych z obsługą rolnictwa i ludności wiejskiej w Gminie (jest to mniej niż 1/5 działających podmiotów gospodarczych). Polepszanie się sytuacji materialnej ludności rolniczej może spowodować w perspektywie większe zapotrzebowanie na miejscowe usługi w samym rolnictwie, jak i również zwiększone potrzeby w zakresie usług świadczonych przez infrastrukturę bytową i społeczną na terenie gminy. w perspektywie to powinno spowodować przyrost liczby podmiotów gospodarczych związanych z zaopatrzeniem w usługi rolnictwa i ludności wiejskiej.

9) Niewielki areał gospodarstw rolnych

Na przestrzeni ostatnich lat zachodzą istotne zmiany w strukturze wielkości indywidualnych gospodarstw rolnych w Gminie. Specyficzny, wyróżniający się brakiem dopływu gruntów do gospodarstw rodzinnych, charakter przemian własnościowych w rolnictwie, zdeterminował tempo i kierunki przemian w strukturze wielkościowej indywidualnych gospodarstw rolnych. Odnotowuje się wzrost przeciętnej wielkości gospodarstwa (obecnie średnie gospodarstwo liczy 8 ha, w tym 6,2 ha użytków rolnych). Jednakże przyrost ten wynikał głównie ze zmiany definicji spisowej indywidualnego gospodarstwa rolnego, a nie był efektem procesu koncentracji ziemi.

Dla zachowania konkurencyjności i opłacalności produkcji rolniczej (w tym także w kontekście integracji z Unią Europejską) istnieje potrzeba powiększania gospodarstw rolnych.

10) Słabo rozwinięte przetwórstwo rolno-spożywcze

Brak nowoczesnego przemysłu przetwórczego oraz przechowalnictwa i chłodnictwa zmniejsza atrakcyjność i konkurencyjność produkcji rolnej, która w postaci nieprzetworzonej jest trudna do zbycia. Jej jakość jest mniejsza i cena uzyskiwana ze sprzedaży nie stwarza możliwości osiągnięcia zysków.

11) Poziom aktywności i przedsiębiorczości społecznej

Podstawowym źródłem utrzymania dla ludności Gminy Sierpc jest rolnictwo, którego dochodowość jest niewystarczająca. Jednakże ludność rolnicza nie wykazuje aktywności w poszukiwaniu innych źródeł dochodów, nie dąży do zmiany wykonywanej pracy np. tworząc własne małe przedsiębiorstwa. Wynika to zapewne z mentalności społeczeństwa szczególnie ludności rolniczej oraz braku elastyczności i podatności mieszkańców na przekształcenia rynkowe i zmiany w gospodarce. Jedną z głównych przyczyn tego stanu rzeczy jest z pewnością niski poziom wykształcenia mieszkańców.

12) Słabe wykorzystanie walorów turystyczno rekreacyjnych

Gmina Sierpc ma znaczące walory rekreacyjno – wypoczynkowe, szczególnie przydatne dla turystyki i rekreacji podmiejskiej (sztandarowym obiektem jest sierpecki Skansen). Gmina posiada interesujące, lecz mało rozpropagowane, dziedzictwo kulturowe w postaci obiektów zabudowy sakralnej i świeckiej.

Funkcja rekreacyjno-wypoczynkowa jest tym bardziej istotna, że cały czas dąży się do skrócenia czasu pracy (zapewne już niedługo w tym zakresie będą obowiązywać nowe uregulowania prawne) i ludzie będą mieć coraz więcej czasu wolnego. W tym zakresie Gmina Sierpc ma znaczne możliwości rozwoju.

Chłonność turystyczna obszaru jest nie w pełni wykorzystana, jednakże zwiększenie ruchu turystycznego uwarunkowane jest stworzeniem odpowiedniej infrastruktury turystycznej w postaci bazy noclegowej, szlaków turystycznych, szlaki wodne na

rzekach Sierpienica i Skrwa Prawa, parkingów, placów zabaw i do gier sportowych, obiektów sanitarnych.

Dodatkową funkcją możliwą do wprowadzenia do niektórych gospodarstw rolnych jest działalność agroturystyczna. Tym bardziej, że turystyka rustykalna (wiejska) w Polsce zaczyna ze względu na duże zapotrzebowanie mieszkańców miast intensywnie się rozwijać.

Dobre warunki do tworzenia gospodarstw agroturystycznych powinny stać się czynnikiem umożliwiającym uzupełnienie bazy hotelowo-motelowej oraz domków letniskowych w postaci kwater w utworzonych gospodarstwach agroturystycznych.

Przedstawiona analiza sytuacji społeczno – gospodarczej w Gminie Sierpc oraz określenie najistotniejszych obszarów problemowych dają podstawę do kontynuowania prac nad:

- określeniem wizji i misji Gminy Sierpc,
- wytypowaniem celów głównych, programów i zadań cząstkowych,
- utworzeniem planu strategicznego i określeniem zasad jego realizacji,
- określeniem zasad monitorowania i weryfikacji planu strategicznego.

Problematyce tej poświęcono kolejne rozdziały Strategii Zrównoważonego Rozwoju Gminy Sierpc.

3.7. Uczestnicy sesji strategicznych i zespołów problemowych

Tabela nr 44: Lista uczestników warsztatów ożywienia społeczno-gospodarczego Gminy Sierpc

lp.	Imię i nazwisko	Instytucja/Funkcja
1	Tadeusz Pakieła	Wójt Gminy Sierpc
2	Barbara Gumińska	Sekretarz Gminy Sierpc
3	Zbigniew Brudnicki	PTU Techbud
4	Zbigniew Węglarek	Radny Gminy Sierpc
5	Jerzy Guzowski	Prezes OSP
6	Wojciech Rypiński	Prezes OSP
7	Zdzisław Dudkiewicz	Sołtys wsi Białyszewo
8	Krzysztof Rudowski	Sołtys wsi Warzyn Skóry
9	Tomasz Urbański	Sołtys wsi Białoskóry
10	Ryszard Wysocki	Sołtys wsi Dębowo
11	Bogumiła Lubińska	Sołtys wsi Warzyn Kmiecy
12	Maria Trzcińska	Dyrektor Gimnazjum w Borkowie Kościelnym
13	Barbara Gostomska	Dyrektor Szkoły Podstawowej w Borkowie Kościelnym
14	Wiesława Gańko	Dyrektor Szkoły Podstawowej w Goleszynie
15	Sławomir Przybylski	Dyrektor Szkoły Podstawowej w Sudragach
16	Anna Majorowska	Dyrektor Szkoły Podstawowej w Bledzewie
17	Mirosław Hensel	Dyrektor Gimnazjum w Susku
18	Barbara Okraszewska	Inspektor Oświaty UG Sierpc
19	Stanisław Wasilewski	POLMO-ZBYT
20	Kinga Cynerman-Figórska	Stażysta UG Sierpc
21	Konrad Kurta	Pracownik UG Sierpc
22	Honorata Pierścieniak	Pracownik WODR w Warszawie
23	Bożena Siedlecka	Sołtys wsi Borkowo Kościelne
24	Jerzy Graczyk	Sołtys wsi Gorzewo
25	Władysław Mikucki	Członek OSP Gorzewo
26	Mariola Kurkiewicz	Sołtys wsi Grodkowo Zawisze
27	Barbara Łasica	Radna Gminy Sierpc
28	Krystyna Kędzierska	Sołtys wsi Goleszyn
29	Anna Filant	Sołtys wsi Susk Nowy
30	Wiesława Ożdżyńska	Sołtys wsi Szczepanki
31	Kazimierz Kozłowski	Sołtys wsi Sułocin Towarzystwo
32	Piotr Borowski	Sołtys wsi Sułocin Teodory
33	Jakub Okoński	Sołtys wsi Podwierzbie
34	Rafał Tomusik	Prezes OSP Grodkowo – Zawisze
35	Jan Bąk	Przedsiębiorca PPH Dolchem, Borkowo Kościelne
36	Włodzimierz Pawlak	Radny Gminy Sierpc, Prezes OSP
37	Kazimierz Janiszewski	Prezes OSP Borkowo Wielkie
38	Henryk Węglarek	Radny Gminy Sierpc, Sołtys wsi Białyszewo
39	Barbara Krajenta	Radna Gminy Sierpc, Pracownik Biblioteki Gminnej
40	Bartłomiej Traczyk	Radny Gminy Sierpc
41	Andrzej Kanigowski	Radny Gminy Sierpc
42	Grzegorz Krasiński	Sołtys wsi Piastowo Nowe
43	Witold Witkowski	Sołtys wsi Miłobędzyn
44	Marek Ostrowski	Radny Gminy Sierpc

4. STRATEGICZNE CELE ROZWOJU GMINY SIERPC DO ROKU 2013

Jednym z etapów planowania strategicznego jest zdefiniowanie obrazu idealnej gminy. Obraz idealny to swoistego rodzaju marzenie i model, do którego chcemy dążyć. W przypadku wspólnoty samorządowej będzie to obraz naszego „miejsca na ziemi”, w którym chcemy żyć, pracować, uczyć się, odpoczywać.

Obraz idealny gminy Sierpc winien być wyrazem aspiracji społecznych i odpowiadać twórczym wyobrażeniom przyszłości określającym: rangę i atrakcyjność gminy, efekty wykorzystania jej atutów i szans rozwojowych oraz eliminacji lub znaczącego ograniczenia zakresu problemów i siły zagrożeń.

Obraz idealny „rządzi” naszym czasem, motywuje do działania, umożliwia dystans do spraw, które nie prowadzą do jego urzeczywistnienia.

Obraz idealny powinien być wspólny dla większości mieszkańców wspólnoty gminnej (stwarza to szanse na to, że będą się oni starali użyć wszelkiej energii, aby przybliżyć rzeczywistość do swych wyobrażeń).

Obraz idealny Gminy Sierpc tworzą dwie główne sfery:

- walory społeczności,
- infrastruktura społeczno-gospodarcza.

Obraz idealny gminy Sierpc

Gmina Sierpc gminą ludzi solidarnie i konsekwentnie budujących pomyślność swoją i swoich dzieci poprzez:

- ✓ dbałość o edukację dorosłych i dzieci,
- ✓ przejrzysty i nowoczesny sposób zarządzania gminą,
- ✓ rozwój systemu pomocy społecznej,
- ✓ różnicowanie działalności gospodarczej na obszarach wiejskich,
- ✓ sprzyjanie rozwojowi małej i średniej przedsiębiorczości,
- ✓ wykorzystanie walorów naturalnych gminy,
- ✓ budowę ogólnodostępnej infrastruktury komunalnej.

4.1. Wizja gminy Sierpc

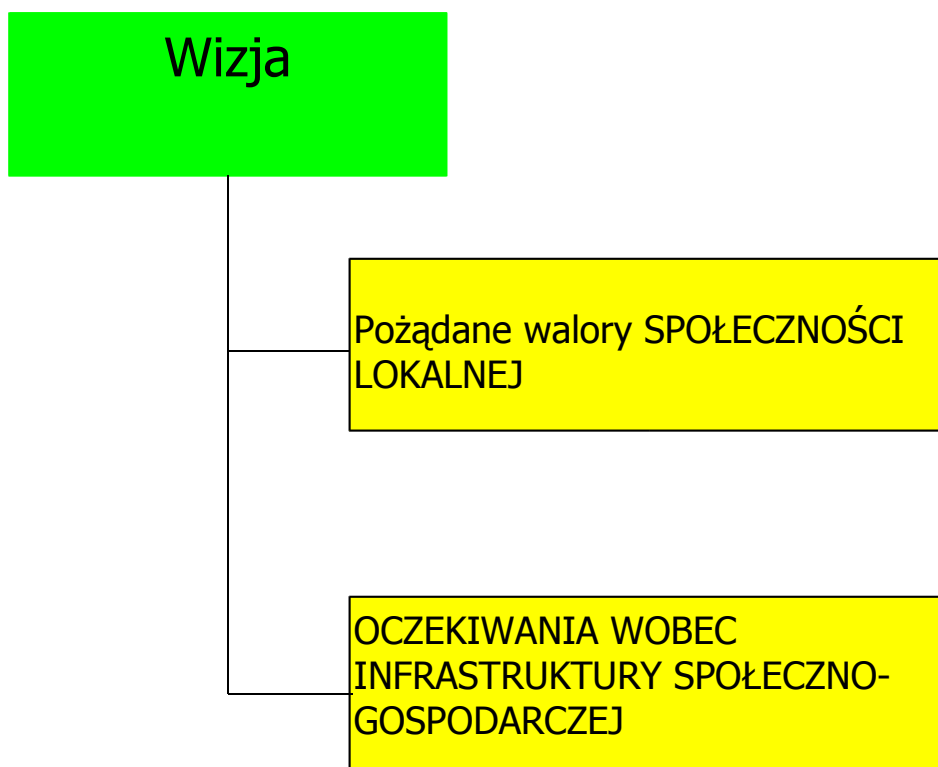

Sformułowanie misji oznacza wytyczenie kierunkowych działań prowadzących do realizacji nakreślonej wizji. Powinna ona wynikać z rzetelnej oceny mocnych i słabych stron wspólnoty samorządowej, być realną i wykonalną (równocześnie na tyle elastyczną, by dopuszczać zmiany wynikające z dynamiki szybko zmieniającego się środowiska wewnętrznego i zewnętrznego). Misja powinna odwoływać się do szans stworzonych przez wizję, wprowadzać poczucie kierunku i celu działania. Powinna ona być wyraźnie sprecyzowana, aby móc wywierać wpływ na zachowanie członków społeczności lokalnej w trakcie wykonywania zadań (być czynnikiem jednoczącym wysiłki).

4.2. Misja gminy Sierpc

Rozwój gminy Sierpc poprzez:

- ✓ różnorodność podejmowanych działań,
- ✓ zwiększenie atrakcyjności inwestycyjnej,
- ✓ rozwój infrastruktury komunalnej społeczno – gospodarczej,
- ✓ inwestowanie w ludzi młodych i edukację,
- ✓ kultywowanie lokalnych tradycji i kultury,
- ✓ współpracę z innymi samorządami.

Kolejnym etapem realizacji strategii jest wyznaczenie celów strategicznych, jako najważniejszych dla rozwoju gminy, a które zdefiniowano w rozdziale Raport z sesji strategicznych.

Obszary strategiczne:

- infrastruktura komunalna,
- edukacja,
- rolnictwo, leśnictwo i ochrona środowiska,
- przedsiębiorczość,
- turystyka,
- pomoc społeczna,
- administracja.

W ramach wybranych obszarów zdefiniowano cele strategiczne oraz sposoby realizacji definiowane jako konkretne zadania realizacyjne dla gminy Sierpc.

4.3.Obszary strategiczne

Rozwój gminy skoncentrowany winien być wokół kilku zasadniczych obszarów działania zmierzających do realizacji celu strategicznego.

W wyniku przeprowadzonej hierarchizacji ustalono listę siedmiu, kluczowych obszarów strategicznych dla rozwoju gminy Sierpc.

Są to najważniejsze obszary problemowe do rozwiązania przez władze gminy w latach 2004 -2013, które winny prowadzić do:

- zmniejszenia bezrobocia, w tym bezrobocia agrarnego,
- poprawy warunków życia mieszkańców gminy,
- rozwiązania problemów infrastrukturalnych obszarów wiejskich,
- rozwiązania problemów rolnictwa i przystosowania go do wymagań Unii Europejskiej.

Infrastruktura komunalna

Określenie priorytetowych zadań do realizacji w krótko i średniokresowym terminie. Celem rozbudowy infrastruktury komunalnej jest zapewnienie lepszego poziomu życia mieszkańców gminy poprzez pełne skanalizowanie gminy, rozwiązanie problemu

oczyszczania ścieków, gospodarki odpadami oraz zapewnienie modernizacji dróg gminnych.

Beneficjentami działań podejmowanych w ramach tego obszaru będą w równej mierze mieszkańcy gminy jak i podmioty gospodarcze zlokalizowane na jej terenie.

Wykorzystanie instrumentów wsparcia przewidzianych w Zintegrowanym Programie Rozwoju Regionalnego.

Edukacja

Zapewnienie optymalnych warunków kształcenia dla dzieci i młodzieży, umożliwiających im dalszą drogę indywidualnego rozwoju oraz zdobywania kwalifikacji zawodowych zbieżnych z zapotrzebowaniem rynku pracy.

Wzmocnienie istniejącej sieci edukacyjnej w gminie poprzez pozyskanie środków na wzbogacenie oferty edukacyjnej dla dorosłych i dla dzieci, remonty szkół i rozbudowę infrastruktury sportowej, większą dostępność bazy informatycznej z szybkim połączeniem internetowym. Dbłość o stworzenie perspektyw edukacyjnych dla młodzieży z gminy Sierpc. Nacisk na pracę z dziećmi ze środowisk trudnych i patologicznych, tak by zapobiegać najpoważniejszym patologiom społecznym.

Wykorzystanie instrumentów wsparcia przewidzianych w Sektorowym Programie Operacyjnym Rozwój Zasobów Ludzkich.

Rolnictwo, leśnictwo i ochrona środowiska

Wielofunkcyjny rozwój terenów wiejskich obejmujący intensyfikację wykorzystania użytków rolnych, programowania rozwoju rolnictwa i przetwórstwa rolno-spożywczego, propagowania nowych rozwiązań organizacyjnych rolnictwa oraz produkcji „zdrowej żywności”.

Określenie możliwości rozwojowych gospodarstw rolnych w gminie Sierpc.

Różnicowanie działalności gospodarczej wśród osób prowadzących niskotowarowe gospodarstwa rolne. Korzystanie z instrumentów wsparcia rolnictwa i obszarów wiejskich przewidzianymi w Sektorowym Programie Operacyjnym Sektor Żywnościowy i Rozwój Obszarów Wiejskich.

Obszar ten obejmuje również działania wspomagające rozwój rolnictwa i przetwórstwa.

Przedsiębiorczość

Tworzenie sprzyjających warunków dla rozwoju przedsiębiorczości, skutkujące powstawaniem nowych, trwałych miejsc pracy i wzrostem zamożności mieszkańców. Należy wyraźnie podkreślić, że zadania związane z tym obszarem winy, w równym stopniu wzmacniać istniejące podmioty gospodarcze, jak i wpływać na powstawanie nowych, przede wszystkim małych przedsiębiorstw.

Promocja gminy w celu przyciągnięcia na teren gminy inwestorów zewnętrznych.

Określenie potrzeb rozwojowych małych i średnich przedsiębiorstw. Wykorzystanie instrumentów wsparcia dla przedsiębiorstw przewidzianych w Sektorowym Programie

Operacyjnym Wzrost Konkurencyjności Przedsiębiorstw.

Turystyka i rekreacja

Rozwój turystyki i rekreacji obejmujący rozbudowę infrastruktury turystycznej, sportowej i rekreacyjnej, organizowania imprez lokalnych i ponadlokalnych oraz promocja gminy.

Wzbogacenie oferty turystycznej gminy poprzez lepsze wykorzystanie szlaku wodnego Skrwa – Sierpieńca, obiektów zabytkowych znajdujących się na terenie gminy, rozbudowę bazy turystycznej, promowanie gospodarstw agroturystycznych.

Wykorzystanie instrumentów wsparcia przewidzianych w Zintegrowanym Programie Rozwoju Regionalnego.

Pomoc społeczna

Wdrożenie skutecznych form wsparcia osób i rodzin w przezwyciężaniu trudnych sytuacji życiowych, których nie są one w stanie pokonać, wykorzystując własne uprawnienia, zasoby i możliwości. Poprawa bezpieczeństwa socjalnego i inicjowanie działań ukierunkowanych na ograniczenie zjawisk w zakresie patologii społecznych.

Administracja

Rozwój instytucjonalny gminnej administracji samorządowej i dostosowanie jej do wymogów wynikających z członkostwa Polski w Unii Europejskiej. Obszar ten obejmuje także działania na rzecz jak najszerszego włączenia społeczności lokalnej we współpracę z administracją w ramach przedsięwzięć podejmowanych na rzecz rozwoju społeczno – gospodarczego gminy.

Główne wskaźniki efektu wdrożenia strategii:

- zmniejszy się bezrobocie, co spowoduje wzrost poziomu życia mieszkańców,
- ulegną polepszeniu warunki edukacji dla dzieci i młodzieży wiejskiej,
- poprawią się warunki wypoczynku, a inwestycje w zakresie turystyki spowodują zmniejszenie bezrobocia,
- zachowane zostaną istniejące walory przyrodnicze gminy,
- poprawi się stan czystości wód,
- poprawi się stan środowiska naturalnego,
- nastąpi wzrost liczby małych i średnich przedsiębiorstw i osób prowadzących działalność gospodarczą na własny rachunek,
- nastąpi rozwój sektora usług,
- promocja gminy będzie czynnikiem przyciągania inwestorów z zewnątrz,
- nastąpi rozwój rolnictwa ekologicznego, poprawiającego opłacalność produkcji rolnej,

- grunty o małej przydatności rolniczej zostaną zalesione,
- poprawi się jakość dróg powiatowych i gminnych,
- zwiększy się stan bezpieczeństwa na drodze krajowej poprzez wybudowanie obwodnicy miasta Sierpc,
- rozwiązane zostaną kompleksowo: wodociągowanie i kanalizacja obszarów wiejskich gminy,
- poprawi się koniunktura gospodarcza w gminie.



Tabela nr 46: Zestawienie celów strategicznych do realizacji w gminie Sierpc

Misja Gminy Sierpc Rozwój Gminy Sierpc poprzez różnorodność podejmowanych działań; zwiększenie atrakcyjności inwestycyjnej; rozwój infrastruktury komunalnej społeczno – gospodarczej; inwestowanie w ludzi młodych i edukację; kultywowanie lokalnych tradycji i kultury; współpracę z innymi samorządami						
Obszary problemowe						
Infrastruktura komunalna	Edukacja	Rolnictwo, leśnictwo i ochrona środowiska	Przedsiębiorczość	Turystyka i rekreacja	Bezpieczeństwo socjalne i publiczne	Administracja
Cele strategiczne						
Rozbudowa infrastruktury komunalnej w celu podniesienia poziomu jej dostępności i jakości	Zapewnienie optymalnych warunków kształcenia dla dzieci i młodzieży	Wielofunkcyjny rozwój terenów wiejskich	Tworzenie sprzyjających warunków dla rozwoju przedsiębiorczości	Podniesienie atrakcyjności turystycznej Gminy Sierpc	Wdrożenie skutecznych form wsparcia osób i rodzin w przewyżnianiu trudnych sytuacji życiowych	Rozwój instytucjonalny gminnej administracji samorządowej
Programy operacyjne						
Rozbudowa infrastruktury komunalnej	Rozwój zasobów ludzkich	Tworzenie warunków dla opłacalności rolnictwa	Promocja rozwoju przedsiębiorczości poprzez wsparcie dla małych i średnich przedsiębiorstw	Rozbudowa infrastruktury turystycznej	Zapewnienie bezpieczeństwa socjalnego	Podniesienie standardów pracy administracji samorządowej
Wzrost atrakcyjności inwestycyjnej gminy	Rozbudowa i modernizacja technicznej oraz społecznej infrastruktury oświatowej	Dbłość o czyste i nieskażone środowisko naturalne	Edukacja dla przedsiębiorczości	Wielokierunkowa promocja Gminy	Podniesienie poziomu bezpieczeństwa publicznego	Podniesienie aktywności społecznej mieszkańców, budowa społeczeństwa obywatelskiego

Dla przejrzystego zaprezentowania informacji na temat zadań objętych strategią rozwoju gminy Sierpc, ujęto je w zestawieniu tabelarycznym. Obok celu strategicznego, programu operacyjnego i nazwy zadania, zaprezentowano w tej tabeli także:

- symbol zadania,
- szacunek kosztów jego realizacji,
- informację na temat podmiotów i osób wykonujących zadanie.

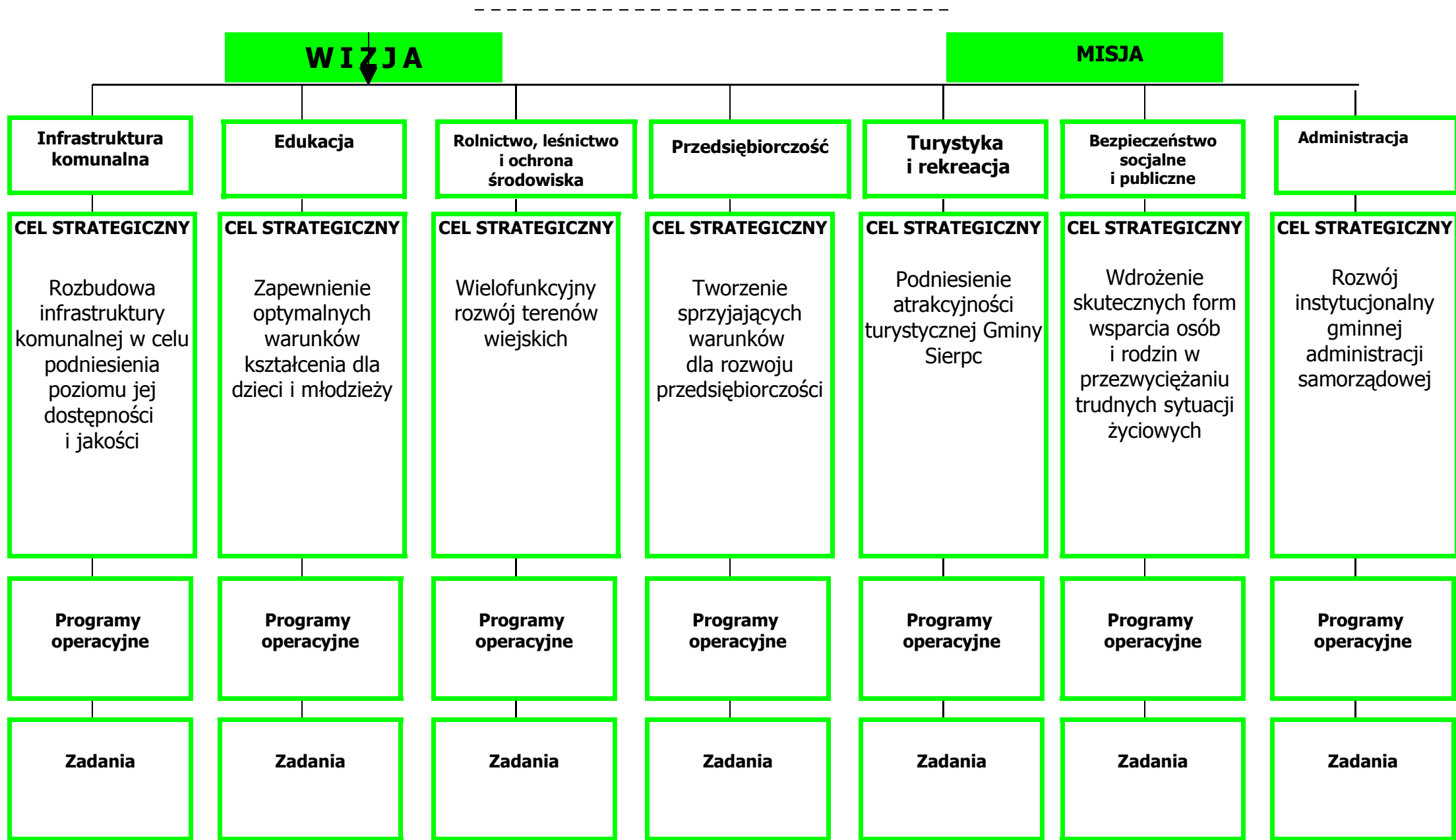
Symbol zadania, przydatny będzie dla identyfikacji zadania i zamieszczony zostanie w szczegółowym dokumencie opisującym zadanie.

Szacunek kosztów realizacji zadania zawiera dwie informacje:

- określenie przedziału kosztów niezbędnych do podjęcia w związku z realizacją zadania w okresie obowiązywania strategii (2004-2010),
- informacje na temat zaangażowania, bądź nie zaangażowania środków z budżetu gminy Sierpc i w jakiej szacunkowej wielkości.

Ponieważ na obecnym etapie planowania nie jest możliwe zarówno określenie zakresu zadania (np. liczby podmiotów lub osób zainteresowanych udziałem w projektach, liczby kilometrów modernizowanych dróg itd.), jak i wysokości środków możliwych do przeznaczania przez podmioty wykonujące zadanie na ich realizację (niestabilność dochodów jednostek samorządu terytorialnego, brak możliwości określenia wysokości środków przeznaczanych na zadania inwestycyjne), dokonano szacunkowego określenia potencjalnych kosztów zadania. To bezpośredni wykonawcy zadania (na podstawie aktualnej sytuacji finansowej i skali potrzeb) decydować będą o wysokości kosztów jego realizacji, a bezpośredni wpływ na ich decyzje mieć będą wskaźniki makroekonomiczne, niemożliwe obecnie do określenia (np. poziom inflacji, drożność nowego systemu kształtowania dochodów jednostek samorządu terytorialnego, zaangażowanie funduszy strukturalnych Unii Europejskiej po roku 2006, decyzja o przedłużeniu lub nie przedłużeniu okresu funkcjonowania Funduszu Spójności).

Z powyższych powodów zadania podzielono na 6 grup, w zależności od szacunkowych skali kosztów ich realizacji, obliczonych według obowiązujących obecnie wartości towarów, usług czy też np. wysokości płac:

- grupa A, zadanie nie generuje dodatkowych kosztów,
- grupa B, koszty do 0,1 miliona złotych,
- grupa C, koszty do 0,5 miliona złotych,
- grupa D, koszty do 1 miliona złotych,

- grupa E, koszty do 10 milionów złotych,
- grupa F, koszty powyżej 10 milionów złotych.

Dodatkowo zamieszczono także informacje na temat skali potencjalnego zaangażowania środków z budżetu gminy , według następującej zasady:

PA, nie przewiduje się zaangażowania finansowego gminy Sierpc,

PB, zaangażowanie finansowe gminy Sierpc w wysokości do 0,1 miliona złotych,

PC, zaangażowanie finansowe gminy Sierpc w wysokości do 0,5 miliona złotych,

PD, zaangażowanie finansowe gminy Sierpc w wysokości do 1 miliona złotych,

PE, zaangażowanie finansowe gminy Sierpc w wysokości do 10 milionów złotych,

PF, zaangażowanie finansowe gminy Sierpc w wysokości powyżej 10 milionów złotych.

Tabela nr 47: Gmina Sierpc - zestawienie zadań strategicznych

Cel strategiczny	Program operacyjny	Zadanie	Symbol zadania	Szacunkowe koszty realizacji zadania	Termin realizacji	Wykonawca zadania		
						wiodący	współpracujący	Komórka/osoba odpowiedzialna za realizację zadania
Infrastruktura komunalna								

Rozbudowa infrastruktury komunalnej w celu podniesienia poziomu jej dostępności i jakości	Rozbudowa infrastruktury komunalnej	Wykonanie gminnych, kompleksowych projektów kanalizacji oraz ich realizacja z priorytetem dla miejscowości pełniących funkcję gminnych centrów wielofunkcyjnych oraz miejscowości o zwartej zabudowie	I/1/1	F/PF	2004-2013	Gmina, związek komunalny	WFOŚi GW, Samorząd województwa, Samorząd powiatowy	Referat Architektury i Gospodarki Komunalnej
		Rozbudowa sieci wodociągowej na obszarze Gminy	I/1/2	E/PD	2004-2013	Gmina, spółki wodne, mieszkańcy	WFOŚiGW	Referat Architektury i Gospodarki Komunalnej
		Opracowanie i wdrożenie wieloletniego planu modernizacji i remontów dróg gminnych	I/1/3	F/PF	2004-2013	Gmina	Firmy ubezpieczeniowe, podmioty gospodarcze	Referat Architektury i Gospodarki Komunalnej
		Podjęmowanie działań, wspólnie z samorządem powiatowym, i samorządami innych gmin, na rzecz budowy obwodnicy Miasta Sierpc w ciągu drogi krajowej nr 10	I/1/4	F/PB	2004-2013	GDDPiA, Samorząd województwa,	Samorząd powiatowy i gminny, MI, Samorządy lokalne spoza powiatu sierpeckiego położone wzdłuż drogi nr 10	Referat Architektury i Gospodarki Komunalnej
		Modernizacja dróg na obszarze Gminy pod kątem poprawy bezpieczeństwa komunikacyjnego (chodniki, przystanki autobusowe, ronda, oświetlenie)	I/1/5	E/PE	2004-2013	Gmin	Samorząd wojewódzki i powiatowy, firmy ubezpieczeniowe, podmioty gospodarcze i osoby fizyczne	Referat Architektury i Gospodarki Komunalnej

Zapewnienie optymalnych warunków kształcenia dla dzieci i młodzieży	Rozbudowa zasobów ludzkich	Stworzenie gminnego systemu grantów na dodatkowe zadania edukacyjne	E/1/1	B/PB	2004	Gmina	Organizacje obywatelskie	Stanowisko do spraw Oświaty, Kultury, Kultury Fizycznej i Zdrowia
		Opracowanie i wdrożenie „Polityki Oświatowej Gminy Sierpc”	E/1/2	B/PB	2004-2005	Gmina	Jednostki organizacyjne gminy, Kurator Oświaty	Stanowisko do spraw Oświaty, Kultury, Kultury Fizycznej i Zdrowia
		Powołanie „Gminnej Rady Oświatowej i Sportu”	E/1/3	A/PA	2004	Gmina	Jednostki organizacyjne gminy, organizacje obywatelskie	Stanowisko do spraw Oświaty, Kultury, Kultury Fizycznej i Zdrowia
		Stworzenie systemu stypendialnego dla młodzieży zamierzającej kontynuować naukę w szkołach średnich i na wyższych uczelniach	E/1/4	B/PB	2004-2005	Gmina	Podmioty gospodarcze i osoby fizyczne	Stanowisko do spraw Oświaty, Kultury, Kultury Fizycznej i Zdrowia
		Opracowanie i wdrożenie w szkołach gimnazjalnych programu nauczania przedsiębiorczości z uwzględnieniem lokalnej specyfiki Gminy Sierpc	E/1/5	A/PA	2004-2005	Gmina	Sierpecki Związek Gospodarczy	Stanowisko do spraw Oświaty, Kultury, Kultury Fizycznej i Zdrowia
		Współdziałanie z władzami Powiatu sierpeckiego i Powiatowym Urzędem Pracy na rzecz dostosowania profili nauczania w szkołach ponadgimnazjalnych do	E/1/6	A/PA	2004-2013	Powiat	Gmina, gimnazja	Stanowisko do spraw Oświaty, Kultury, Kultury Fizycznej i Zdrowia

Wielofunkcyjny rozwój terenów wiejskich	Tworzenie warunków dla opłacalności rolnictwa	Wspieranie działań służących restrukturyzacji i modernizacji gospodarstw towarowych i specjalistycznych oraz podniesienia konkurencyjności produkcji rolnej	R/1/1	A/PA	2004-2013	Gmina	ODR, izba rolnicza, Sierpecki Związek Gospodarczy, podmioty gospodarcze, Samorząd powiatowy	Referat Rolnictwa i Ochrony Środowiska
		Wspieranie działań na rzecz rozwoju lokalnego przetwórstwa rolno-spożywczego i uruchomienia lokalnego rynku hurtowego	R/1/2	A/PA	2004-2010	Gmina	Samorząd powiatowy, ODR, izba rolnicza, Sierpecki Związek Gospodarczy, podmioty gospodarcze	Referat Rolnictwa i Ochrony Środowiska
		Wspieranie, doradztwo, animowanie tworzenia grup producenckich, a szczególnie pomoc organizacyjno - prawna dla nowpowstających grup producenckich,	R/1/3	A/PA	2004-2010	Gmina	Samorządy powiatowy, ODR, izba rolnicza, Sierpecki Związek Gospodarczy, podmioty gospodarcze.	Referat Rolnictwa i Ochrony Środowiska
		Współpraca z Urzędem Marszałkowskim w Warszawie w zakresie włączenia terenu Gminy do terenów preferowanych do upraw ekologicznych	R/1/4	A/PA	2004-2010	Gmina	Samorząd województwa	Referat Rolnictwa i Ochrony Środowiska
		Promowanie produkcji „zdrowej żywności”,	R/1/5	B/PA	2004-2013	Gmina	Podmioty gospodarcze	Referat Rolnictwa i Ochrony Środowiska

Tworzenie sprzyjających warunków dla rozwoju przedsiębiorczości	Promocja rozwoju przedsiębiorczości poprzez wsparcie dla małych i średnich przedsiębiorstw	Utworzenie w Urzędzie Gminy punktu informacji gospodarczej (prawnej i finansowej) dla pracodawców i rolników	P/1/1	B/PB	2004-2005	Gmina	PUP, Sierpecki Związek Gospodarczy	Referat Architektury i Gospodarki Komunalnej
		Współpraca w tworzeniu informatycznego systemu informacji o istniejących możliwościach wsparcia finansowego msp	P/1/2	B/PA	2004-2006	Sierpecki Związek Gospodarczy	Samorząd powiatowy, PARP, MGPIPS, PUP	Referat Architektury i Gospodarki Komunalnej
		Propagowanie możliwości uzyskania kredytów preferencyjnych na tworzenie nowych miejsc pracy poza rolnictwem	P/1/3	A/PA	2004-2013	Gmina	Sierpecki Związek Gospodarczy, Samorząd powiatowy, PARP, MGPIPS, PUP	Referat Architektury i Gospodarki Komunalnej
		Pomoc lokalnym producentom rolnym i przedsiębiorcom w uczestnictwie w imprezach wojewódzkich i krajowych typu targi, wystawy	P/1/4	B/PA	2004-2013	Gmina	Sierpecki Związek Gospodarczy, Samorząd powiatowy,	Referat Rolnictwa i Ochrony Środowiska
		Wykorzystanie wolnych obiektów na terenie gminy na potrzeby działalności gospodarczej w zakresie przetwórstwa rolno - spożywczego	P/1/5	A/PA	2004-2013	Gmina	Podmioty gospodarcze, rolnicy, grupy producenckie	Referat Rolnictwa i Ochrony Środowiska
		Współpraca z Powiatowym Urzędem Pracy i podmiotami gospodarczymi w organizowaniu kształcenia	P/1/6	A/PA	2004-2013	Gmina	PUP, samorząd powiatowy, ODR, Izby rolnicze, podmioty gospodarcze,	Referat Architektury i Gospodarki Komunalnej

Podniesienie atrakcyjności turystycznej gminy Sierpc	Rozbudowa infrastruktury turystycznej	Budowa ścieżek rowerowych wzdłuż ciągów komunikacyjnych	T/1/1	C/PC	2005-2008	Gmina	Firmy ubezpieczeniowe,	Referat Architektury i Gospodarki Komunalnej
		Budowa dróg dojazdowych do miejsc wypoczynku i rekreacji	T/1/2	D/PD	2005-2010	Gmina	Podmioty gospodarcze i osoby fizyczne	Referat Architektury i Gospodarki Komunalnej
		Przystąpienie do lokalnej organizacji turystycznej	T/1/3	B/PB	2004-2005	Samorząd powiatowy	Samorządy gminne, podmioty prywatne, organizacje obywatelskie, osoby fizyczne	Stanowisko do spraw Oświaty, Kultury, Kultury Fizycznej i Zdrowia
		Opracowanie i wdrożenie programu edukacyjnego „Moja mała ojczyzna „	T/1/4	C/PB	2004-2005	Gmina	MEiS, szkoły	Stanowisko do spraw Oświaty, Kultury, Kultury Fizycznej i Zdrowia
		Poprawa infrastruktury turystycznej nad Jeziorem Bledzewskim	T/1/5	E/PA	2004-2010	LOT	Gmina	Referat Architektury i Gospodarki Komunalnej
		Renowacja obiektów zabytkowych na obszarze Gminy	T/1/6	F/PA	2004-2013	Właściciele obiektów	Gmina	Stanowisko do spraw Oświaty, Kultury, Kultury Fizycznej i Zdrowia
		Stworzenie zintegrowanego programu rozwoju usług turystycznych i rekreacyjnych w oparciu o naturalne zasoby (przede wszystkim dolin rzek Sierpienicy i Skrwy	T/1/7	B/PB	2005-2006	Sierpecka Lokalna Organizacja Turystyczna	Samorząd powiatowy, Samorządy gminne	Stanowisko do spraw Oświaty, Kultury, Kultury Fizycznej i Zdrowia

Wdrożenie skutecznych form wsparcia osób i rodzin w przewyciężaniu trudnych sytuacji życiowych	Zapewnienie mieszkańcom bezpieczeństwa socjalnego	Współpraca z samorządami: powiatowym i gminnymi w opracowaniu i wdrożeniu „Powiatowego programu zwalczania bezrobocia”	B/1/1	A/PA	2004	Samorząd powiatowy	Samorządy powiatowy i gminne, PUP, Sierpecki Związek Gospodarczy	Gminny Ośrodek Pomocy Społecznej
		Opracowanie i wdrożenie gminnego systemu pomocy społecznej	B/1/2	D/PC	2004-2013	Gmina	PCPR, organizacje obywatelskie, firmy i osoby fizyczne, ROPS	Gminny Ośrodek Pomocy Społecznej
		Opracowanie programu pomocy i poprawy warunków życia dla osób niepełnosprawnych.	B/1/3	A/PA	2005	Gmina	PCPR, organizacje obywatelskie, firmy i osoby fizyczne, ROPS	Gminny Ośrodek Pomocy Społecznej
		Uściślenie współpracy z organizacjami charytatywnymi zakresie realizacji usług na rzecz mieszkańców potrzebujących pomocy	B/1/4	A/PA	2004	Gmina	Organizacje charytatywne	Gminny Ośrodek Pomocy Społecznej
		Organizacja „białych niedziel” dla mieszkańców Gminy	B/1/5	C/PB	2004-2013	Samorząd powiatowy	Gmina, Szpital w Sierpcu oraz publiczne i niepubliczne gminne oraz wiejskie ośrodki zdrowia	Stanowisko do spraw Oświaty, Kultury, Kultury Fizycznej i Zdrowia
	Podniesienie poziomu bezpieczeństwa publicznego	Przeprowadzenie szkoleń profilaktycznych dla dorosłych, dzieci i młodzieży na temat zagrożeń i sposobów	B/2/1	A/PA	2004-2008	Gmina	Komenda Powiatowa Policji, firmy ubezpieczeniowe, organizacje	Samodzielne Stanowisko do Spraw Obrony Cywilnej i Spraw Wojskowych

Administracja								
Rozwój instytucjonalny gminnej administracji samorządowej	Podniesienie standardów pracy administracji samorządowej	Podniesienie standardów pracy Urzędu Gminy oraz wdrożenie systemu zarządzania jakością	A/1/1	B/PB	2004-2006	Gmina	Podmioty doradcze	Wydział Organizacyjny
		Uruchomienie gminnego systemu pozyskiwania funduszy strukturalnych	A/1/2	B/PB	2004-2005	Gmina	Organizacje obywatelskie	Wydział Organizacyjny
		Opracowanie gminnych wieloletnich planów – inwestycyjnego i finansowego	A/1/3	A/PA	2004	Gmina	Jednostki organizacyjne gminy	Wydział Finansowy
		Opracowanie i wdrożenie systemu kształcenia pracowników samorządowych i radnych	A/1/4	B/PB	2004-2005	Gmina	Jednostki organizacyjne gminy	Wydział Organizacyjny
	Podniesienie aktywności społecznej mieszkańców, budowa społeczeństwa obywatelskiego	Opracowanie i wdrożenie gminnego systemu wspierania inicjatyw społecznych i kulturalnych zgłaszanych przez organizacje pozarządowe i osoby fizyczne	A/2/1	B/PB	2004 - 2005	Gmina	Organizacje obywatelskie	Stanowisko do spraw Oświaty, Kultury, Kultury Fizycznej i Zdrowia
		Inspirowanie utworzenie stowarzyszenia działającego na rzecz rozwoju Gminy Sierpc	A/2/2	A/PA	2004-2005	Gmina	Osoby fizyczne	Wydział Organizacyjny
		Uruchomienie punktu informacji obywatelskiej	A/2/3	B/PB	2005	Gmina	Organizacje obywatelskie	Wydział organizacyjny

5. ZAGADNIENIA DOTYCZĄCE REALIZACJI STRATEGII GMINY SIERPC

5.1. Monitoring wdrażania strategii

Strategie rozwoju nie dzielą się na dobre i złe, lecz na realizowane i nie realizowane. System wdrażania i monitoringu ma na celu sprawienie, aby strategia rozwoju społeczno – gospodarczego Gminy Sierpc była strategią realizowaną.

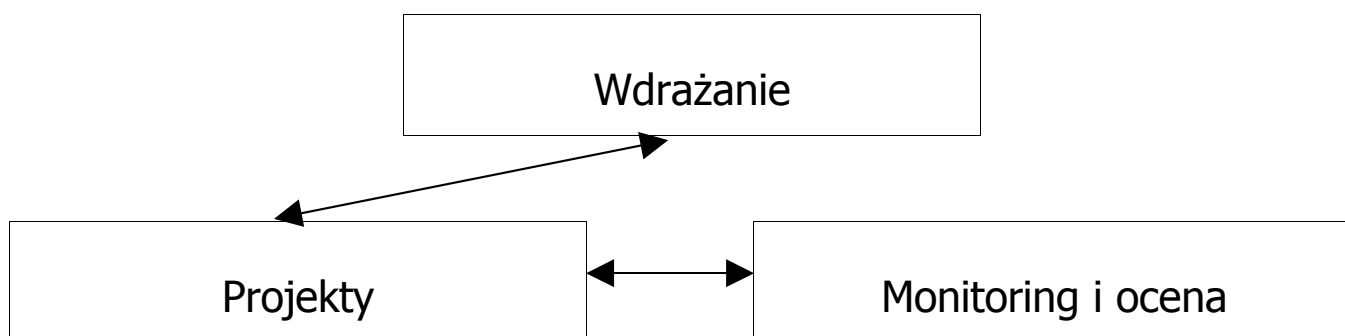

Schemat: **Etapy realizacji strategii gminy**

Jednym z najistotniejszych problemów opracowania strategii rozwoju jest realna możliwość jej skutecznego wdrażania. Kadencyjność władz samorządu lokalnego sprawia, że zawsze występuje niebezpieczeństwo rezygnacji z realizacji strategii przez kolejne władze lokalne.

Innym zagrożeniem jest osłabienie woli władz samorządowych do konsekwentnego wdrażania Strategii, a szczególnie w sytuacji niedoboru środków finansowych, nie tylko na działy rozwojowe, ale także na bieżącą relację zadań samorządu gminnego.

Aby ustrzec się tego typu zagrożeń proponuje się:

- powołanie zespołu do spraw wdrażania strategii,
- przyjęcie schematu monitorowania realizacji strategii.

5.2. System wdrażania Strategii

Efektywna i skuteczna realizacja strategii wymusza powołanie Zespołu, w gestii którego pozostawałoby:

- odpowiedzialność za realizację strategii rozwoju gminy, koordynowanie wdrażania strategii;
- analizy o charakterze strategicznym, w tym przede wszystkim analizy procesów społeczno-gospodarczych zachodzących w otoczeniu działania gminy,
- gromadzenie i przetwarzanie informacji i danych statystycznych o gminie oraz analiza procesów społeczno-gospodarczych zachodzących w gminie.

Etap wdrażania strategii w życie to konkretyzacja zadań strategicznych wskazanych i jedynie zarysowanych w swej istocie w strategii.

Dla każdego zadania strategicznego powinien zostać opracowany precyzyjny program operacyjny, w skład, którego wchodzi opracowanie biznes planu przedsięwzięcia strategicznego.

Program operacyjny powinien obejmować:

- 1) wskazanie podmiotu (osoby) odpowiedzialnej za realizację poszczególnych zadań strategicznych - podmiotu koordynującego realizację zadania,
- 2) określenie eksperckiego zespołu dla opracowania biznes planu zadania strategicznego,
- 3) przygotowanie szczegółowej koncepcji realizacji zadania strategicznego (biznes planu) określającej:
 - a) projekty cząstkowe - etapy realizacji zadania strategicznego,
 - b) podmiot odpowiedzialny za realizację poszczególnych etapów zadania,
 - c) wskazanie lokalizacji w przestrzeni i implikacje przestrzenne realizacji zadania,
 - d) określenie finansowych rozmiarów (kosztorysu) dla realizacji zadania,
 - e) wskazanie źródeł finansowania zadania strategicznego,

- f) stworzenie precyzyjnego harmonogramu realizacji zadania strategicznego
- g) sprecyzowanie spodziewanych efektów realizacji zadania,
- h) stworzenie systemu monitoringu realizacji zadania strategicznego.
 - 4) stworzenie systemu monitoringu realizacji poszczególnego zadania a realizacji strategii,
 - 5) stworzenie systemu informowania o przebiegu prac nad wdrażaniem zadania strategicznego.

Proponuje się, aby przewodniczącym zespołu wdrażającego strategię był Sekretarz Gminy, czyli osoba o dużych kompetencjach i umocowana wysoko w hierarchii władz samorządowych. W skład Zespołu powinni wejść także kierownicy komórek organizacyjnych Urzędu Gminy, kierownicy gminnych jednostek organizacyjnych, przedstawiciele organizacji obywatelskich. Zespół wdrażający nie powinien być zbyt liczny (7-9 osób), co wpłynie pozytywnie na sprawność jego działania.

Zespół przedkładałby corocznie (do końca stycznia) raporty z wdrażania strategii.

LP.	ZADANIA	ODPOWIE- DZIALNI	TERMIN REALIZACJI	ŹRÓDŁA ŚRODKÓW
1.	Przedłożenie Strategii Rozwoju Społeczno - Gospodarczego Gminy Sierpc poszczególnym Komisjom Rady Gminy i sołtysom	Wójt	Lipiec 2004	Budżet Gminy
2.	Przyjęcie Strategii Rozwoju Społeczno – Gospodarczego Gminy Sierpc	Rada Gminy	Sierpień 2004 roku	Budżet Gminy
3.	Powołanie Zespołu do spraw wdrażania Strategii	Wójt	Wrzesień 2004 roku	-
4.	Przesłanie uchwalonej Strategii do Urzędu Marszałkowskiego Województwa Mazowieckiego, Wojewody Mazowieckiego	Wójt	Wrzesień 2004 roku (po uprawomocnie niu się uchwały Rady Gminy w sprawie przyjęcia Strategii)	Budżet Gminy
5.	Zamieszczenie Strategii na stronie internetowej	Zespół do spraw wdrażania Strategii	Wrzesień 2004 roku	-
6.	Opracowanie skróconej wersji Strategii w języku angielskim i umieszczenie na stronie www	Zespół do spraw wdrażania Strategii	Wrzesień 2004 roku	Budżet Gminy
7.	Opracowanie programów operacyjnych ze szczególnym uwzględnieniem projektów i zadań mogących uzyskać wsparcie ze środków pomocowych	Zespół do spraw wdrażania Strategii	Do 31 grudnia 2004 roku	Budżet Gminy
8.	Realizacja zadań określonych poszczególnymi projektami zgodnie z harmonogramem przyjętym w programach operacyjnych	Podmioty wskazane w Strategii	Wrzesień 2004 – grudzień 2010	Budżet Gminy, budżety innych samorządów terytorialnych, budżet państwa, budżety funduszy ochrony środowiska, środki Unii Europejskiej, środki pomocowe itd.
9.	Przedkładanie rocznych Raportów z wdrażania Strategii	Zespół do spraw wdrażania Strategii	Corocznie, do końca stycznia	Budżet Gminy

5.3. System monitorowania

Monitorowanie to śledzenie zarówno postępów w realizacji celów strategii, jak i materializujących się wyzwań. Ma on umożliwić ocenę prawidłowości i efektywności działań oraz sprawne i elastyczne reagowanie na zmiany. Analiza powinna odbywać się w dwóch płaszczyznach, obejmujących ewolucję sytuacji wewnętrznej gminy Sierpc oraz zmian zachodzących w jej otoczeniu (przede wszystkim w ramach Powiatu sierpeckiego i regionu mazowieckiego).

Proponuje się aby system monitorowania był instytucjonalnie niezależny od organu wykonawczego gminy.

Monitorowaniem realizacji strategii zajęła by się podkomisja powołana w ramach Komisji Rolnictwa, Rozwoju Gospodarczego, Ochrony Środowiska i Spraw Budżetu Rady Gminy Sierpc. Podkomisja winna liczyć 3-5 radnych.

Monitoring strategii dotyczył będzie stałej obserwacji realizacji priorytetów rozwoju i celów strategicznych oraz realizacji programów i projektów rozwojowych.

Monitoring wdrażania strategii służyć będzie:

- kontroli postępu realizacji programów operacyjnych i osiągniętych wyników oraz porównaniu ich zgodności z treścią wizji rozwoju i celami;
- obserwacji i ocenie stanu zaawansowania konkretnych przedsięwzięć rozwojowych (projektów), umożliwiającą bieżącą identyfikację trudności w ich realizacji, ocenę zaangażowania jednostek odpowiedzialnych za ich wdrażanie, weryfikację zgodności z założonymi celami oraz efektywność wykorzystania przeznaczonych na ich realizację środków.

Monitoring realizacji strategii powinien umożliwiać:

- korygowanie działań, jeśli nie przynoszą one zamierzonych efektów,
- reagowanie na zmiany sytuacji gminy, powiatu sierpeckiego, województwa mazowieckiego,
- przedstawienie przez władze samorządowe rozliczenia środków publicznych przeznaczanych na wsparcie rozwoju gminy.

Podkomisja do spraw monitoringu będzie przygotowywać okresowe informacje dotyczące realizacji strategii, które będą podstawą do oceny i aktualizacji priorytetów i celów rozwojowych gminy Sierpc.

Tabela nr 49: Monitorowanie Strategii

LP.	ZADANIA	ODPOWIEDZIALNI	TERMIN REALIZACJI
1.	Powołanie Podkomisji do spraw monitorowania Strategii	Komisji Rolnictwa, Rozwoju Gospodarczego, Ochrony Środowiska i Spraw Budżetu Rady Gminy Sierpc	Sierpień 2004 roku
2.	Posiedzenia Podkomisji do spraw monitorowania Strategii	Przewodniczący Podkomisji	Na bieżąco, według potrzeb, nie rzadziej niż raz na 6 miesięcy
3.	Opracowanie rocznego Raportu na temat realizacji Strategii	Zespół do spraw wdrażania Strategii	Corocznie, do końca stycznia
4.	Opracowanie rocznej informacji dotyczącej monitorowania Strategii	Podkomisja do spraw monitorowania Strategii	Corocznie, do końca lutego
5.	Ocena realizacji strategii	Rada Gminy	Corocznie, do końca marca
6.	Organizowanie debat strategicznych w przypadku zmiany istotnych uwarunkowań zewnętrznych lub wewnętrznych mających znaczenie dla oceny aktualności strategii.	Wójt	W zależności od potrzeb
7.	Organizowanie debat strategicznych z udziałem osób tworzących wcześniej strategię dla oceny jej aktualności	Wójt	Raz na 2 lata

6. WIELOLETNI PLAN FINANSOWY I WIELOLETNI PLAN INWESTYCYJNY GMINY SIERPC

Tabela nr 50: Wieloletni Plan Finansowy Gminy Sierpc na lata 2004-2006

L.P.	Wyszczególnienie	2004	2005	2006
I	Dochody ogółem, w tym:	10.120.230	10.277.435	10.585.758
A	Dochody własne	3.812.497	3.865.032	3.980.983
B	Subwencje	5.734.746	5.817.402	5.933.750
C	Dotacje z budżetu państwa	900.009	778.582	794.153
II	Wydatki	10.912.885	10.993.460	11.306.125
A	Majątkowe	2.432.059	3.421.100	1.620.000
B	Bieżące	8.480.826	6.718.535	9.686.125
III	Wynik finansowy	-792.655	-716.025	-720.367
IV	Kredyty i pożyczki	720.997	980.000	1.026.000
V	Splata zaciągniętych pożyczek	71.658	263.975	305.633

Tabela nr 51: Wieloletni Plan Inwestycyjny Gminy Sierpc na lata 2004-2006

Lp.	Dziół	Nazwa programu	Jednostka organizacyjna realizująca program lub koordynująca wykonanie programu	Okres realizacji programu	Nakłady finansowe (zł)				Źródła sfinansowania	
						w latach			Środki własne	Inne (jakie)
						2004	2005	2006		

1	010	Sieć wodociągowa z przyłączami w miejscowościach Mieszaki-Borkowo	Gmina Sierpc	2004	834.618	834.618			113.621	720.997-SAPARD WFOŚiGW
2		Wielkie- Dabrowki								
3										
4		Sieć wodociągowa z przyłączami w miejscowości Rydzewo	Gmina Sierpc	2004	200.000	200.000			200.000	-
5										
6		Modernizacja Stacji Uzdatniania Wody w Gorzewie	Gmina Sierpc	2004-2005	420.000	20.000	400.000		160.000	260.000 Fundusze strukturalne, WFOŚiGW
7										
8										
		Sieć wodociągowa z przyłączami w miejscowościach Studzieniec - Rachocin	Gmina Sierpc	2005	310.000		310.000		310.000	-
		Sieć wodociągowa w miejscowości Białoskóry, Warzyn Skóry	Gmina Sierpc	2005-2006	360.000		180.000	180.000	120.000	240.000 Fundusze strukturalne
		Udrożnienie rowów melioracyjnych R-B wraz z remontami przepustów we wsiach Białe Błoto, Kisielewo, Mieszaki, Borkowo	Gmina Sierpc	2004	500.000	500.000			260.000	240.000-WFOŚiGW
		Melioracje gruntów w miejscowościach Gorzewo i Grodkowo Zawisze (opracowanie dokumentacji)	Gmina Sierpc	2004-2006	90.000	50.000	20.000	20.000	90.000	-
		Rozbudowa Oczyszczalni ścieków w miejscowościach Miłobędzyn, Dziembakowo	Gmina Sierpc	2005-2006	150.000		50.000	100.000	50.000	100.000 Fundusze strukturalne, WFOŚiGW
Razem dział 010				2004-2006	2.864.618	1.604.618	960.000	300.000	1.303.621	1.560.997

9	600	Modernizacja drogi w Dąbrówkach	Gmina Sierpc	2004	102.243	102.243			102.243	
1		Modernizacja drogi Borkowo Kościelne-Sierpc- (rowy odwadniające, przepusty)	Gmina Sierpc	2004	70.000	70.000			70.000	
0		Modernizacja dróg Sierpc-Dąbrówki i Osówka-Maluszyn (dokumentacja)	Gmina Sierpc	2004	10.800	10.800			10.800	-
1		Modernizacja drogi Borkowo Wielkie-Sierpc (wykonanie nawierzchni asfaltowej dwuwarstwowej z rowami odwadniającymi)	Gmina Sierpc	2005	756.000		756.000		256.000	500.000 Fundusze strukturalne
2										
1		Modernizacja u.Kościelnej w Sudragach (opracowanie dokumentacji technicznej i wykonanie)	Gmina Sierpc	2004	111.898	111.898			111.898	-
3										
1		Budowa nawierzchni żwirowej na drodze Kwaśno-Podwierzbie-Pawłowo	Gmina Sierpc	2004	210.000	210.000			164.000-	46.000 TFOGR
4										
1		Budowa chodnika w Gorzewie	Gmina Sierpc	2004-2005	130.200	65.100	65.100		130.200	-
5										
1		Budowa zatoki autobusowej w Gorzewie	Gmina Sierpc	2004	28.400	28.400			24.900	3.500 PZU
6										
1		Modernizacja drogi Piaski- Miłobędzyn	Gmina Sierpc	2005	400.000		400.000		140.000	260.000 Fundusze strukturalne
8										
1		Modernizacja drogi Piaski – Gorzewo	Gmina Sierpc	2006	200 000			200.000	200.000	-
9		Opracowanie dokumentacji modernizacji dróg gminnych	Gmina Sierpc	2006	100.000			100.000	100.000	-
		Razem Dział 600		2004-2006	2.119.541	598.441	1.221.100	300.000	1.310.041	809.500
2	801	Rozbudowa Szkoły Podstawowej w GoleSZynie	Gmina Sierpc	2004-2006	2.245.000	25.000	1.220.000	1.000.000	845.000	1.400.000 Fundusze strukturalne
0										
2		Budowa oczyszczalni przydomowej przy Szkole Podstawowej w Bledzewie	Gmina Sierpc	2004	64.000	64.000			32.000	32.000 WFOŚiGW
1										

2 2		Modernizacja budynku Szkoły Podstawowej i Gimnazjum w Borkowie Kościelnym (elewacja budynku)	Gmina Sierpc	2004	55.000	55.000			55.000	-
2 3		Modernizacja pomieszczeń przeznaczonych na pracownię komputerowe w Szkole Podstawowej w Goleszynie i Gimnazjum w Susku	Gmina Sierpc	2004	15.000	15.000			15.000	-
Razem Dział 801				2004-2006	2.379.000	159.000	1.220.000	1.000.00	947.000	1.432.000
2 4	900	Budowa punktów świetlnych	Gmina Sierpc	2004-2006	110.000	70.000	20.000	20.000	110.000	-
Razem Dział 900				2004-2006	110.000	70.000	20.000	20.000	110.000	-
RAZEM				2004-2006	7.473.159	2.432.059	3.421.100	1.620.000	3.670.662	3.802.497

7.PLANOWANE PROJEKTY I ZADANIA INWESTYCYJNE W LATACH 2004-2006

1.

Projekty/zadania inwestycyjne w okresie 2004-2006	
Nazwa planowanego projektu/zadania	Sieć wodociągowa z przyłączami w miejscowościach Mieszaki-Borkowo Wielkie- Dąbrówki
Kryterium kolejności realizacji	Priorytety rozwoju społeczno gospodarczego gminy Sierpc, opinia Rady Gminy Sierpc, ustalenia z sesji strategicznych i konsultacji społecznych poświęconych opracowaniu Strategii zrównoważonego rozwoju gminy Sierpc- program rozwoju lokalnego, wyniki analizy SWOT gminy Sierpc
Zgodność z planem zagospodarowania przestrzennego	ZGODNY
Etapy i harmonogram realizacji	ROK 2004
Oczekiwane rezultaty	
Instytucje i podmioty uczestniczące we wdrażaniu	GMINA SIERPC

Nakłady finansowe (zł)				Źródła finansowania	
	W latach				
	2004	2005	2006	Środki własne	Inne (jakie)
834.618	834.618			113.621	720.997 SAPARD, WFOŚiGW

2.

Projekty/zadania inwestycyjne w okresie 2004-2006	
Nazwa planowanego projektu/zadania	Sieć wodociągowa z przyłączami w miejscowości Rydzewo
Kryterium kolejności realizacji	Priorytety rozwoju społeczno gospodarczego gminy Sierpc, opinia Rady Gminy Sierpc, ustalenia z sesji strategicznych i konsultacji społecznych poświęconych opracowaniu Strategii zrównoważonego rozwoju gminy Sierpc- program rozwoju lokalnego, wyniki analizy SWOT gminy Sierpc
Zgodność z planem zagospodarowania przestrzennego	ZGODNY
Etapy i harmonogram realizacji	ROK 2004
Oczekiwane rezultaty	
Instytucje i podmioty uczestniczące we wdrażaniu	GMINA SIERPC

Nakłady finansowe (zł)				Źródła finansowania	
	W latach				
	2004	2005	2006	Środki własne	Inne (jakie)
200.000	200.000			200.000	

3.

Projekty/zadania inwestycyjne w okresie 2004-2006	
Nazwa planowanego projektu/zadania	Modernizacja Stacji Uzdatniania Wody w Gorzewie
Kryterium kolejności realizacji	Priorytety rozwoju społeczno gospodarczego gminy Sierpc, opinia Rady Gminy Sierpc, ustalenia z sesji strategicznych i konsultacji społecznych poświęconych opracowaniu Strategii zrównoważonego rozwoju gminy Sierpc- program rozwoju lokalnego, wyniki analizy SWOT gminy Sierpc
Zgodność z planem zagospodarowania przestrzennego	ZGODNY
Etapy i harmonogram realizacji	ROK 2004 - 2005
Oczekiwane rezultaty	
Instytucje i podmioty uczestniczące we wdrażaniu	GMINA SIERPC

Nakłady finansowe (zł)				Źródła finansowania	
	W latach				
	2004	2005	2006	Środki własne	Inne (jakie)
420.000	20.000	400.000		160.000	260.000 Fundusze strukturalne WFOŚiGW

4.

Projekty/zadania inwestycyjne w okresie 2004-2006	
Nazwa planowanego projektu/zadania	Sieć wodociągowa z przyłączami w miejscowościach Studzieniec – Rachocin
Kryterium kolejności realizacji	Priorytety rozwoju społeczno gospodarczego gminy Sierpc, opinia Rady Gminy Sierpc, ustalenia z sesji strategicznych i konsultacji społecznych poświęconych opracowaniu Strategii zrównoważonego rozwoju gminy Sierpc- program rozwoju lokalnego, wyniki analizy SWOT gminy Sierpc
Zgodność z planem zagospodarowania przestrzennego	ZGODNY
Etapy i harmonogram realizacji	ROK 2005
Oczekiwane rezultaty	
Instytucje i podmioty uczestniczące we wdrażaniu	GMINA SIERPC

Nakłady finansowe (zł)				Źródła finansowania	
	W latach				
	2004	2005	2006	Środki własne	Inne (jakie)
310.000		310.000		310.000	

5.

Projekty/zadania inwestycyjne w okresie 2004-2006	
Nazwa planowanego projektu/zadania	Sieć wodociągowa w miejscowości Białoskóry – Warzyn - Skóry
Kryterium kolejności realizacji	Priorytety rozwoju społeczno gospodarczego gminy Sierpc, opinia Rady Gminy Sierpc, ustalenia z sesji strategicznych i konsultacji społecznych poświęconych opracowaniu Strategii zrównoważonego rozwoju gminy Sierpc- program rozwoju lokalnego, wyniki analizy SWOT gminy Sierpc
Zgodność z planem zagospodarowania przestrzennego	ZGODNY
Etapy i harmonogram realizacji	ROK 2005 - 2006
Oczekiwane rezultaty	
Instytucje i podmioty uczestniczące we wdrażaniu	GMINA SIERPC

Nakłady finansowe (zł)				Źródła finansowania	
	W latach				
	2004	2005	2006	Środki własne	Inne (jakie)
360.000		180.000	180.000	120.000	240.000 Fundusze strukturalne UE

6.

Projekty/zadania inwestycyjne w okresie 2004-2006	
Nazwa planowanego projektu/zadania	Udrożnienie rowów melioracyjnych R-B wraz z remontami przepustów we wsiach Białe Błoto, Kisielewo, Mieszaki, Borkowo
Kryterium kolejności realizacji	Priorytety rozwoju społeczno gospodarczego gminy Sierpc, opinia Rady Gminy Sierpc, ustalenia z sesji strategicznych i konsultacji społecznych poświęconych opracowaniu Strategii zrównoważonego rozwoju gminy Sierpc- program rozwoju lokalnego, wyniki analizy SWOT gminy Sierpc
Zgodność z planem zagospodarowania przestrzennego	ZGODNY
Etapy i harmonogram realizacji	ROK 2004
Oczekiwane rezultaty	
Instytucje i podmioty uczestniczące we wdrażaniu	GMINA SIERPC

Nakłady finansowe (zł)				Źródła finansowania	
	W latach			Środki własne	Inne (jakie)
	2004	2005	2006		
500.000	500.000			260.000	240.000 WFOŚiGW

7.

Projekty/zadania inwestycyjne w okresie 2004-2006	
Nazwa planowanego projektu/zadania	Melioracje gruntów w miejscowościach Gorzewo i Grodkowo Zawisze (opracowanie dokumentacji technicznej)
Kryterium kolejności realizacji	Priorytety rozwoju społeczno gospodarczego gminy Sierpc, opinia Rady Gminy Sierpc, ustalenia z sesji strategicznych i konsultacji społecznych poświęconych opracowaniu Strategii zrównoważonego rozwoju gminy Sierpc- program rozwoju lokalnego, wyniki analizy SWOT gminy Sierpc
Zgodność z planem zagospodarowania przestrzennego	ZGODNY
Etapy i harmonogram realizacji	ROK 2004-2006
Oczekiwane rezultaty	
Instytucje i podmioty uczestniczące we wdrażaniu	GMINA SIERPC

Nakłady finansowe (zł)				Źródła finansowania	
	W latach				
	2004	2005	2006	Środki własne	Inne (jakie)
90.000	50.000	20.000	20.000	90.000	

8.

Projekty/zadania inwestycyjne w okresie 2004-2006

Nazwa planowanego projektu/zadania	Rozbudowa Oczyszczalni Ścieków w miejscowościach Miłobędzyn, Dziębakowo
Kryterium kolejności realizacji	Priorytety rozwoju społeczno gospodarczego gminy Sierpc, opinia Rady Gminy Sierpc, ustalenia z sesji strategicznych i konsultacji społecznych poświęconych opracowaniu Strategii zrównoważonego rozwoju gminy Sierpc- program rozwoju lokalnego, wyniki analizy SWOT gminy Sierpc
Zgodność z planem zagospodarowania przestrzennego	ZGODNY
Etapy i harmonogram realizacji	ROK 2005-2006
Oczekiwane rezultaty	
Instytucje i podmioty uczestniczące we wdrażaniu	GMINA SIERPC

Nakłady finansowe (zł)				Źródła finansowania	
	W latach				
	2004	2005	2006	Środki własne	Inne (jakie)
150.000		50.000	100.000	50.000	100.000 Fundusze strukturalne UE WFOŚiGW

9.

Projekty/zadania inwestycyjne w okresie 2004-2006

Nazwa planowanego projektu/zadania	Modernizacja drogi w Dąbrówkach
Kryterium kolejności realizacji	Priorytety rozwoju społeczno gospodarczego gminy Sierpc, opinia Rady Gminy Sierpc, ustalenia z sesji strategicznych i konsultacji społecznych poświęconych opracowaniu Strategii zrównoważonego rozwoju gminy Sierpc- program rozwoju lokalnego, wyniki analizy SWOT gminy Sierpc
Zgodność z planem zagospodarowania przestrzennego	ZGODNY
Etapy i harmonogram realizacji	ROK 2004
Oczekiwane rezultaty	
Instytucje i podmioty uczestniczące we wdrażaniu	GMINA SIERPC

Nakłady finansowe (zł)				Źródła finansowania	
	W latach				
	2004	2005	2006	Środki własne	Inne (jakie)
102.243	102.243			102.243	

10.**Projekty/zadania inwestycyjne w okresie 2004-2006**

Nazwa planowanego projektu/zadania	Modernizacja drogi Borkowo Kościelne-Sierpc (rowy odwadniające z przepustami)
Kryterium kolejności realizacji	Priorytety rozwoju społeczno gospodarczego gminy Sierpc, opinia Rady Gminy Sierpc, ustalenia z sesji strategicznych i konsultacji społecznych poświęconych opracowaniu Strategii zrównoważonego rozwoju gminy Sierpc- program rozwoju lokalnego, wyniki analizy SWOT gminy Sierpc
Zgodność z planem zagospodarowania przestrzennego	ZGODNY
Etapy i harmonogram realizacji	ROK 2004
Oczekiwane rezultaty	
Instytucje i podmioty uczestniczące we wdrażaniu	GMINA SIERPC

Nakłady finansowe (zł)				Źródła finansowania	
	W latach				
	2004	2005	2006	Środki własne	Inne (jakie)
70.000	70.000			70.000	

11.

Projekty/zadania inwestycyjne w okresie 2004-2006	
Nazwa planowanego projektu/zadania	Modernizacja dróg Sierpc - Dąbrówki i Osówka-Maluszyn (opracowanie dokumentacji)
Kryterium kolejności realizacji	Priorytety rozwoju społeczno gospodarczego gminy Sierpc, opinia Rady Gminy Sierpc, ustalenia z sesji strategicznych i konsultacji społecznych poświęconych opracowaniu Strategii zrównoważonego rozwoju gminy Sierpc- program rozwoju lokalnego, wyniki analizy SWOT gminy Sierpc
Zgodność z planem zagospodarowania przestrzennego	ZGODNY
Etapy i harmonogram realizacji	ROK 2004
Oczekiwane rezultaty	
Instytucje i podmioty uczestniczące we wdrażaniu	GMINA SIERPC

Nakłady finansowe (zł)				Źródła finansowania	
	W latach				
	2004	2005	2006	Środki własne	Inne (jakie)
10.800	10.800			10.800	

12.**Projekty/zadania inwestycyjne w okresie 2004-2006**

Nazwa planowanego projektu/zadania	Modernizacja drogi Borkowo Wielkie - Sierpc (wykonanie nawierzchni asfaltowej dwuwarstwowej z rowami odwadniającymi)
Kryterium kolejności realizacji	Priorytety rozwoju społeczno gospodarczego gminy Sierpc, opinia Rady Gminy Sierpc, ustalenia z sesji strategicznych i konsultacji społecznych poświęconych opracowaniu Strategii zrównoważonego rozwoju gminy Sierpc- program rozwoju lokalnego, wyniki analizy SWOT gminy Sierpc
Zgodność z planem zagospodarowania przestrzennego	ZGODNY
Etapy i harmonogram realizacji	ROK 2005
Oczekiwane rezultaty	
Instytucje i podmioty uczestniczące we wdrażaniu	GMINA SIERPC

Nakłady finansowe (zł)				Źródła finansowania	
	W latach				
	2004	2005	2006	Środki własne	Inne (jakie)
756.000		756.000		256.000	500.000 Fundusze strukturalne UE

13.

Projekty/zadania inwestycyjne w okresie 2004-2006	
Nazwa planowanego projektu/zadania	Modernizacja u.Kościelnej w Sudragach (opracowanie dokumentacji technicznej i zakup materiałów)
Kryterium kolejności realizacji	Priorytety rozwoju społeczno gospodarczego gminy Sierpc, opinia Rady Gminy Sierpc, ustalenia z sesji strategicznych i konsultacji społecznych poświęconych opracowaniu Strategii zrównoważonego rozwoju gminy Sierpc- program rozwoju lokalnego, wyniki analizy SWOT gminy Sierpc
Zgodność z planem zagospodarowania przestrzennego	ZGODNY
Etapy i harmonogram realizacji	ROK 2004
Oczekiwane rezultaty	
Instytucje i podmioty uczestniczące we wdrażaniu	GMINA SIERPC

Nakłady finansowe (zł)				Źródła finansowania	
	W latach				
	2004	2005	2006	Środki własne	Inne (jakie)
111.898	111.898			111.898	

14.

Projekty/zadania inwestycyjne w okresie 2004-2006

Nazwa planowanego projektu/zadania	Budowa nawierzchni żwirowej na drodze Kwaśno – Podwierzbie - Pawłowo
Kryterium kolejności realizacji	Priorytety rozwoju społeczno gospodarczego gminy Sierpc, opinia Rady Gminy Sierpc, ustalenia z sesji strategicznych i konsultacji społecznych poświęconych opracowaniu Strategii zrównoważonego rozwoju gminy Sierpc- program rozwoju lokalnego, wyniki analizy SWOT gminy Sierpc
Zgodność z planem zagospodarowania przestrzennego	ZGODNY
Etapy i harmonogram realizacji	ROK 2004
Oczekiwane rezultaty	
Instytucje i podmioty uczestniczące we wdrażaniu	GMINA SIERPC

Nakłady finansowe (zł)				Źródła finansowania	
	W latach				
	2004	2005	2006	Środki własne	Inne (jakie)
210.000	210.000			164.000	46.000 TFOGR

15.

Projekty/zadania inwestycyjne w okresie 2004-2006	
Nazwa planowanego projektu/zadania	Budowa chodnika w Gorzewie
Kryterium kolejności realizacji	Priorytety rozwoju społeczno gospodarczego gminy Sierpc, opinia Rady Gminy Sierpc, ustalenia z sesji strategicznych i konsultacji społecznych poświęconych opracowaniu Strategii zrównoważonego rozwoju gminy Sierpc- program rozwoju lokalnego, wyniki analizy SWOT gminy Sierpc
Zgodność z planem zagospodarowania przestrzennego	ZGODNY
Etapy i harmonogram realizacji	ROK 2004 - 2005
Oczekiwane rezultaty	
Instytucje i podmioty uczestniczące we wdrażaniu	GMINA SIERPC

Nakłady finansowe (zł)				Źródła finansowania	
	W latach				
	2004	2005	2006	Środki własne	Inne (jakie)
130.200	65.100	65.100		130.200	

16.**Projekty/zadania inwestycyjne w okresie 2004-2006**

Nazwa planowanego projektu/zadania	Budowa zatoki autobusowej w Gorzewie
Kryterium kolejności realizacji	Priorytety rozwoju społeczno gospodarczego gminy Sierpc, opinia Rady Gminy Sierpc, ustalenia z sesji strategicznych i konsultacji społecznych poświęconych opracowaniu Strategii zrównoważonego rozwoju gminy Sierpc- program rozwoju lokalnego, wyniki analizy SWOT gminy Sierpc
Zgodność z planem zagospodarowania przestrzennego	ZGODNY
Etapy i harmonogram realizacji	ROK 2004
Oczekiwane rezultaty	
Instytucje i podmioty uczestniczące we wdrażaniu	GMINA SIERPC

Nakłady finansowe (zł)				Źródła finansowania	
	W latach				
	2004	2005	2006	Środki własne	Inne (jakie)
28.400	28.400			24.900	3.500 PZU

17.

Projekty/zadania inwestycyjne w okresie 2004-2006

Nazwa planowanego projektu/zadania	Modernizacja drogi Piaski - Miłobędzyn
Kryterium kolejności realizacji	Priorytety rozwoju społeczno gospodarczego gminy Sierpc, opinia Rady Gminy Sierpc, ustalenia z sesji strategicznych i konsultacji społecznych poświęconych opracowaniu Strategii zrównoważonego rozwoju gminy Sierpc- program rozwoju lokalnego, wyniki analizy SWOT gminy Sierpc
Zgodność z planem zagospodarowania przestrzennego	ZGODNY
Etapy i harmonogram realizacji	ROK 2005
Oczekiwane rezultaty	
Instytucje i podmioty uczestniczące we wdrażaniu	GMINA SIERPC

Nakłady finansowe (zł)				Źródła finansowania	
	W latach				
	2004	2005	2006	Środki własne	Inne (jakie)
400.000		400.000		140.000	260.000 Fundusze strukturalne UE

18.

Projekty/zadania inwestycyjne w okresie 2004-2006

Nazwa planowanego projektu/zadania	Modernizacja drogi Piaski - Gorzewo
Kryterium kolejności realizacji	Priorytety rozwoju społeczno gospodarczego gminy Sierpc, opinia Rady Gminy Sierpc, ustalenia z sesji strategicznych i konsultacji społecznych poświęconych opracowaniu Strategii zrównoważonego rozwoju gminy Sierpc- program rozwoju lokalnego, wyniki analizy SWOT gminy Sierpc
Zgodność z planem zagospodarowania przestrzennego	ZGODNY
Etapy i harmonogram realizacji	ROK 2006
Oczekiwane rezultaty	
Instytucje i podmioty uczestniczące we wdrażaniu	GMINA SIERPC

Nakłady finansowe (zł)				Źródła finansowania	
	W latach				
	2004	2005	2006	Środki własne	Inne (jakie)
200.000			200.000	200.000	

19.

Projekty/zadania inwestycyjne w okresie 2004-2006	
Nazwa planowanego projektu/zadania	Opracowanie dokumentacji modernizacji dróg gminnych
Kryterium kolejności realizacji	Priorytety rozwoju społeczno gospodarczego gminy Sierpc, opinia Rady Gminy Sierpc, ustalenia z sesji strategicznych i konsultacji społecznych poświęconych opracowaniu Strategii zrównoważonego rozwoju gminy Sierpc- program rozwoju lokalnego, wyniki analizy SWOT gminy Sierpc
Zgodność z planem zagospodarowania przestrzennego	ZGODNY
Etapy i harmonogram realizacji	ROK 2006
Oczekiwane rezultaty	
Instytucje i podmioty uczestniczące we wdrażaniu	GMINA SIERPC

Nakłady finansowe (zł)				Źródła finansowania	
	W latach				
	2004	2005	2006	Środki własne	Inne (jakie)
100.000			100.000	100.000	

20.**Projekty/zadania inwestycyjne w okresie 2004-2006**

Nazwa planowanego projektu/zadania	Rozbudowa Szkoły Podstawowej w Goleszynie
Kryterium kolejności realizacji	Priorytety rozwoju społeczno gospodarczego gminy Sierpc, opinia Rady Gminy Sierpc, ustalenia z sesji strategicznych i konsultacji społecznych poświęconych opracowaniu Strategii zrównoważonego rozwoju gminy Sierpc- program rozwoju lokalnego, wyniki analizy SWOT gminy Sierpc
Zgodność z planem zagospodarowania przestrzennego	ZGODNY
Etapy i harmonogram realizacji	ROK 2004 - 2006
Oczekiwane rezultaty	
Instytucje i podmioty uczestniczące we wdrażaniu	GMINA SIERPC

Nakłady finansowe (zł)				Źródła finansowania	
	W latach				
	2004	2005	2006	Środki własne	Inne (jakie)
2.245.000	25.000	1.220.000	1.000.000	845.000	1.400.000 Fundusze strukturalne UE

21.

Projekty/zadania inwestycyjne w okresie 2004-2006

Nazwa planowanego projektu/zadania	Budowa oczyszczalni przydomowej przy Szkole Podstawowej w Bledzewie
Kryterium kolejności realizacji	Priorytety rozwoju społeczno gospodarczego gminy Sierpc, opinia Rady Gminy Sierpc, ustalenia z sesji strategicznych i konsultacji społecznych poświęconych opracowaniu Strategii zrównoważonego rozwoju gminy Sierpc- program rozwoju lokalnego, wyniki analizy SWOT gminy Sierpc
Zgodność z planem zagospodarowania przestrzennego	ZGODNY
Etapy i harmonogram realizacji	ROK 2004
Oczekiwane rezultaty	
Instytucje i podmioty uczestniczące we wdrażaniu	GMINA SIERPC

Nakłady finansowe (zł)				Źródła finansowania	
	W latach				
	2004	2005	2006	Środki własne	Inne (jakie)
64.000	64.000			32.000	32.000 WFOŚiGW

22.

Projekty/zadania inwestycyjne w okresie 2004-2006	
Nazwa planowanego projektu/zadania	Modernizacja budynku Szkoły Podstawowej i Gimnazjum w Borkowie Kościelnym (elewacja budynku)
Kryterium kolejności realizacji	Priorytety rozwoju społeczno gospodarczego gminy Sierpc, opinia Rady Gminy Sierpc, ustalenia z sesji strategicznych i konsultacji społecznych poświęconych opracowaniu Strategii zrównoważonego rozwoju gminy Sierpc- program rozwoju lokalnego, wyniki analizy SWOT gminy Sierpc
Zgodność z planem zagospodarowania przestrzennego	ZGODNY
Etapy i harmonogram realizacji	ROK 2004
Oczekiwane rezultaty	
Instytucje i podmioty uczestniczące we wdrażaniu	GMINA SIERPC

Nakłady finansowe (zł)				Źródła finansowania	
	W latach				
	2004	2005	2006	Środki własne	Inne (jakie)
55.000	55.000			55.000	

23.

Projekty/zadania inwestycyjne w okresie 2004-2006

Nazwa planowanego projektu/zadania	Modernizacja pomieszczeń przeznaczonych na pracownie komputerowe w Szkole Podstawowej w Goleszynie i Gimnazjum w Susku
Kryterium kolejności realizacji	Priorytety rozwoju społeczno gospodarczego gminy Sierpc, opinia Rady Gminy Sierpc, ustalenia z sesji strategicznych i konsultacji społecznych poświęconych opracowaniu Strategii zrównoważonego rozwoju gminy Sierpc- program rozwoju lokalnego, wyniki analizy SWOT gminy Sierpc
Zgodność z planem zagospodarowania przestrzennego	ZGODNY
Etapy i harmonogram realizacji	ROK 2004
Oczekiwane rezultaty	
Instytucje i podmioty uczestniczące we wdrażaniu	GMINA SIERPC

Nakłady finansowe (zł)				Źródła finansowania	
	W latach				
	2004	2005	2006	Środki własne	Inne (jakie)
15.000	15.000			15.000	

24.

Projekty/zadania inwestycyjne w okresie 2004-2006	
Nazwa planowanego projektu/zadania	Budowa punktów świetlnych
Kryterium kolejności realizacji	
Zgodność z planem zagospodarowania przestrzennego	ZGODNY
Etapy i harmonogram realizacji	ROK 2004-2006
Oczekiwane rezultaty	
Instytucje i podmioty uczestniczące we wdrażaniu	GMINA SIERPC

Nakłady finansowe (zł)				Źródła finansowania	
	W latach				
	2004	2005	2006	Środki własne	Inne (jakie)
110.000	70.000	20.000	20.000	110.000	